青島新民報
發行人 孫天鑑　編輯人 山田春三
中華郵政登記認爲第三類新聞紙類
每日出一大張半（星期一停刊一版）
發行所 青島新民報社

菲島美軍殘存基地 連遭日機猛轟炸 哥列希德爾島潰滅

（菲島○○六日中華社電）馬尼拉陷落後、追入全菲島中唯一殘存據點之哥列希德爾島之美菲軍、目下尚作窮鼠之抵抗、日海軍航空部隊、連日對於該島痛烈轟炸、五日襲擊該島之海軍航空大編隊、在敵軍防空砲火炸裂之中、悠然向該島上空、在該島東北側海邊見商船團、即加以猛炸、對於其中之中型商船小型商船投擲直擊彈、以致起火、又對附近之假裝巡洋艦投擲直擊彈數次、該艦爲黑煙所圍、有刻刻傾沒之勢、他一隊對於島之北陽高射砲陣地、投擲巨彈數十個粉碎之、舉極大戰果而歸、是日天氣晴朗、日飛機盡炸猛手、向哥列希德爾島要塞敗退之敵、亦作殊死防戰、用高射機關槍熾烈抵抗、日空軍一架右翼爲敵彈所貫、仍能悠然完成任務安全歸還。

陸軍部隊 進出瓜瓜線

（菲島○○基地六日中華社電）急追巴坦半島南端地區敗走美菲軍、一路向西南挺進中之日陸軍部隊、到處擊破敵軍、五日夕刻已進出軍於瓜瓜之線、現擴大戰果中。

日軍一路繼續南進 已制壓巴坦半島 巴蘭加西部美軍全潰

（菲島○○基地六日中華社電）追擊巴坦半島敗敵而猛進中之日軍精銳諸部隊、到處擊破敗敵、五日晨已進至○○河線、完全制壓巴坦半島北部、一路南進中、一方美菲軍在巴蘭加阻止日軍前進、擬由哥列希德爾島要塞脫出、以若干部隊試作最後抵抗、對此日軍空軍四日晨來對於巴蘭加西部軍事設施、猛炸數次、同時轟炸與奧蘭加坡要港隣接之斯比克兵舍、予以極大損害。

車輛輜重隊 大部被炸毀

（菲島○○基地六日中華社電）與地上作戰協力猛攻巴坦半島敵軍之日陸軍空軍發見自摩里伯列斯向巴蘭加北上中之敵車輛輜重隊、其中二十輛被炸毀。

美極感悲觀

（里斯本六日中華社電）據華盛頓來電稱、放棄馬尼剌而退走之美菲軍集中於巴坦半島及哥列希德爾島試作最後抵抗、美國方面亦自認摩加薩將軍屬下之敗軍、因迄今之戰鬥業已疲勞困憊、又無取代之新軍、空軍亦已全滅、究竟抵抗日軍猛攻之希望、美國所最恐者、爲馬尼拉灣成爲日本海軍基地、故欲死守巴坦半島、由美菲軍敗殘狀態觀之、今菲島之命運可謂已定、此消息界一致觀測也云。

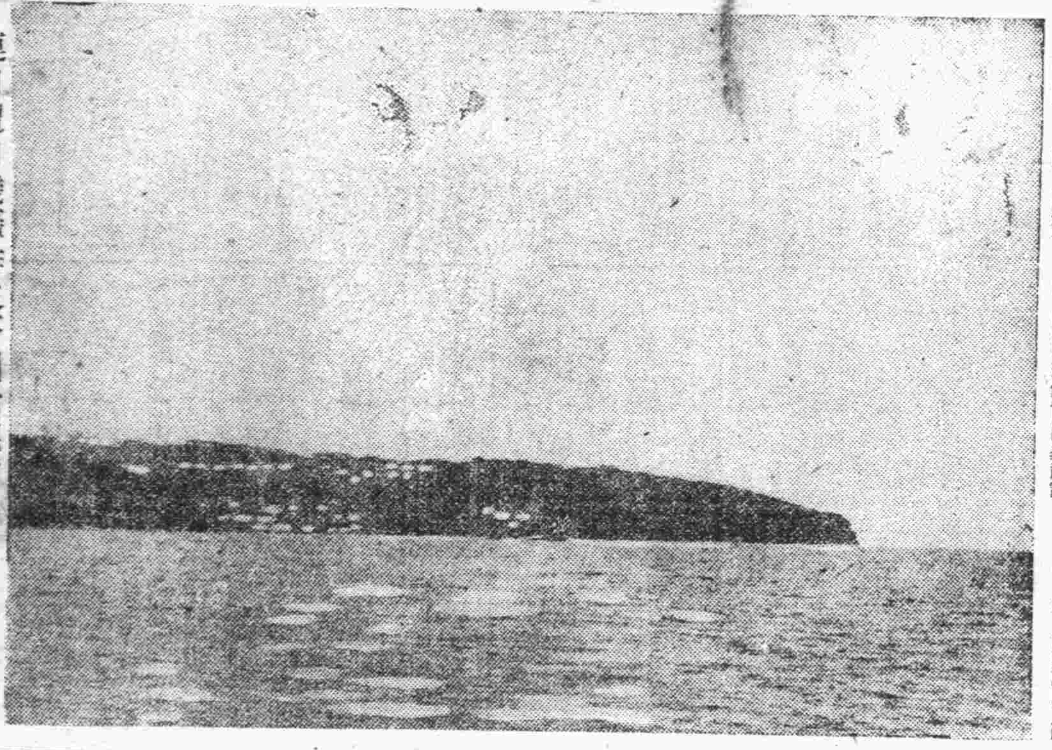

連日遭日機轟炸之哥列希德爾島要塞全景

香港之迅速陷落 英美諉互推責任 言論極滑稽暴露醜態

（東京六日中華社電）因香港陷落、再三暴露英美重慶三方互推責任、此次重慶僞政權內部親英美派、與軍當局之間、亦正開始傾軋、據五日其處收得電報稱、英美當局曾對重慶提出抗議、要求嚴重處分張發奎、余漢謀、李漢魂、因彼等救援香港過遲、未能與英國共同作戰、而親英美派之宋子文、當即發出擁護英美方面主張之電報、反之、余漢謀對重慶僞軍事委員會、迎頭分辯謂、「香港之陷落、全係英國方面措置失當所致、當時無法連絡、如何能共同作戰、加以陷落迅速、無論我軍如何奔走、亦無濟於事」、如斯暴露醜態、可謂極盡滑稽之能事云。

滬租界參事會 會員多辭職 敵性國勢力已一掃

（上海六日中華社電）日軍進駐租界後、公共租界市參事會敵性國籍參事會員進退、乃爲人所注目、五日遵照日本當局之要求、李德爾議長以下左列四名已決定辭職、參事會議長C.H.李德爾（英）、同會員R.J.馬克馬倫（美）、同R.A.坡洛克（荷）、同C.J.夏樸（英）、本月七日舉行市參事會、協議善後措置、上述四人辭職後、參事會中敵性國勢力、即行消滅矣。

確立經濟共榮圈 前途踏入新階段 夸原理事發表偉論

（北京六日中華社電）大東亞戰爭勃發後、以日軍之神勇堅銳、未及匝月、香港及馬尼剌相繼陷落、新加坡孤軍支撐、亦勢如風前燈燭、岌岌可危、刻以日軍轟炸戰果之逐漸擴大、南洋重要資源之獲得、乃將次第實現、東亞經濟共榮圈、確立大業前途、已踏入新階段、對於東亞貿易之發展、已開一新紀元、關於東亞共榮圈貿易金融諸對策、頗有重加檢討之必要、華北貿易組合聯合會專務理事夸原虎夫氏、以日前會見貿易團體、發表偉論、其中頗有獨到之處、足可資當軸參考、按該氏意見、此次大東亞民族解放戰爭之結果、毋寧謂爲資源戰、南洋重要資源之獲得、東亞共榮圈之生命線、……生產、促進南洋各島與中日滿蒙間之物資交流尤爲當務之急、惟自英美經濟勢力潰退後、圓系通貨對於美金與法幣之連繫、刻已斷絕、其相互間之基準比率、亦已消失、因之東亞共榮圈內通貨價格之維持、金融之安定、致貿易清算之基準等對策、均應檢討確定、以期促進東亞共榮圈內物資之交流、而避免自由交易之流弊、該意見爲應付目前東亞共榮圈之貿易方針、應以日圓爲中心、爲貿易清算之基準、并創設共同信用機關、東亞共榮圈內物價指數之再編成、以資平抑物價、安定民生、博得大東亞戰之最後勝利云。

駐日泰大使 就赴任之途

（盤谷五日中華社電）泰國新任駐日泰國大使、五日晨由官民多數歡送、乘日泰定期航空機、就赴任之途云。

馬尼拉陷落美侵略據點崩潰

大東亞戰爭勝利共榮圈完成

美軍首腦自掘墳墓 最後恐必須降服 半島防衛軍狼狽不堪

（菲島○○基地六日中華社電）放棄馬尼剌而敗走之美菲軍主力、集結於巴坦半島東岸地區、現正與哥列希德爾島要塞防備隊繼續最後抵抗、因日軍急速果敢追擊、已到最後命運、菲島美軍首腦知如受日軍攻擊則防守首都馬尼剌困難、去年十一月末來、曾在巴坦半島東岸要地巴蘭加建築大兵營、及堅固陣地、作爲該半島防衛第一線、一方在哥列希德爾島要塞前面馬尼剌灣一帶約○公里敷設機雷、強化巴坦半島軍備、因日方之猛烈進擊、其後方主陣地哥列希德爾島要塞巴坦半島一帶軍事要地均有自掘墳墓之感、摩加薩以次菲島美軍首腦只有在其自掘之墳墓作最後抵抗、或降服日軍耳。

港全體宣教師 均協力日軍 慶祝攻陷菲島首城

（香港六日中華社電）占香港西班牙人大部分之德美尼加派修道院宣教師三十七名、接日軍佔領馬尼拉之報、四日曾派代表赴同盟通信社香港支局、表示慶祝之意、並託轉交用修道院副院長阿布貝爾特三塔馬利亞氏之名義、致菲島天主教徒書、按菲島天主教徒占全人口一千六百萬人之三分之二、菲島天主教徒、尤其德美尼加派教師及信徒諸氏、香港德美尼加派教徒、現在日本軍保護之下、樂其安全之生活、並在日本軍指導之下、協力於新秩序建設、馬尼拉陷落後、菲島爲日軍所占領、望於菲島人民始全屬奉天主教者、事實我等希望德美尼加派與菲島基督教徒、均……

香港陸海軍 合同慰靈祭

（香港五日中華社電）攻略香港之陸海軍合同慰靈祭、自五日午後二時起、於九龍啓德飛機場、自酒井新見陸海最高指揮官始、有各部隊長參列嚴肅執行、對攻略香港犧牲之勇士、由心中懷追悼、至三時終了。

日陸海航空隊 千架訪東京 銀翼整然誇示威容

（東京六日中華社電）大東亞戰爭遂行中、日陸海航空隊精銳二千架、六日由東西兩方面作大編隊訪問東京、爆音震撼天空、在空中舉行分列式、實乃雄偉有餘裕之日無敵空軍威容也、是日海軍連合海軍空軍之交塚中將總指揮官、及上野少將指揮之第一集團、千田大佐指揮之第二集團、艦上戰鬥機、艦上爆擊機、艦上攻擊機、陸上攻擊機等、以及在夏威夷海戰或馬來海戰發揮威力之飛機、與同種機之五百餘架、於午前九時三十五分、連展翼、抵達羽田飛行場上空、即行銀翼整然之空中分列式、由中山樸窗長官檢閱、其次飛機經銀座上空、在市民歡呼之下、經上野、野田（千葉）、川口、新宿、大森、川崎、橫濱等處歸還基地、繼於十一時、陸軍在安部中將指揮之下、又有五百架展開雙翼悠然飛舞於東京上空、經上野、銀座、月島、駒場等處歸還原防、而千餘架之陸海空軍作東京訪問飛行、實爲初次、又其於東亞戰爭決戰下、實有重大意義、予國民以莫大鼓勵也。

印度再對英方 提自治要求 英政府認爲不可能

（斯德哥爾摩六日海通電）關於印度政治家、爲印度參予英方協力作戰事、曾向英倫方面提出政治要求、但英方政治當局、頃認爲英方將不予接受印度方面之要求、倫敦方面五日指稱、英政府業已堅決定在戰事延長期內關於試行印度自治問題有關事宜絕不可能云、據聞印度方面頃以自治問題、爲最重要之要求云。

東京里斯本間 開始無線電連絡

（東京六日中華社電）在去年末交涉中之日本與葡萄牙直通無線電連絡、此次遞信省與葡萄牙、馬爾哥尼無線電公司間、簽定協定、擬由六日起開始東京里斯本間、直通無線電信之連絡、關於此項意旨、已於五日午後、由遞信省發表、而於世界動亂中、在歐洲堅持中立之葡萄牙首都里斯本、現在爲世界最有力之通信網中心地、自大東亞戰爭勃發以來、其重要性頓行增加、然日本對外通信網、能進入里斯本、其意義深爲重大、目下僅辦理日本國與葡萄牙間之電報、普通電報費一句爲二元二角。

渝僞參政員 在成都被暗殺

（上海六日中華社急電）某方接重慶電稱、渝僞參政會參政員孫佩昌、近主張將共以同等地位參加反軸心同盟、曾於十二月十九日由蓉電將表示意見、此項電文、業已被扣、一月三日晨孫氏都在成都私寓遭暗殺、中兩彈未死、凶手逃去、旋就治於公立醫院、因流血過多、當即死去、一般推測行兇者爲藍衣社份子、被害原因與致將電文有關云。

菲島桃源境內 籠城當時記 早川會長暢談經過

（菲島○○朝總六日中華社電）以世界的樂園知名之菲島桃源境巴克奧市、十二月二十七日被日軍南下部隊之一部兵不血刃而占領、該地日人六百十三名、全部救出、同時自美人始終日人三千二百名、日本人從業款容於美兵營舍、風光明媚之市街、未受戰火洗禮、菲島人於歡喜之中希望早日恢復和平與秩序、於記者迎大東亞戰爭下新春之元旦入巴克奧市、與諸日人之無恙、交相握手、不禁流淚、以下由日本人會長早川豐平氏所聞籠城當時之模樣、略謂、

十二月八日晨日本對英美宣戰攻擊夏威夷之捷報、乃待望之日、卒然降臨、全市日本人全體平靜、并勵基於會經鑒商對籠城之方法、遂告午前八時來訪之巴基奧警察署長、J、J、比斯爾（美人）、謂日本人全部籠城之食糧準備約一週間云、九時左右副署長斯比茲（美人）、傳達當時在巴克阿別莊避難中之奎松大總統傳言、請與奎松大總統會見、……「國際情勢已入於戰爭狀態、我等在可能內、對日本人生命財產與以保護、已命當局、請安心」云。

取避難場所及其他希望約五分鐘後、會見終了、奎松其後急赴馬尼剌、又在該處勾留之奎耶高等辦務官、七日深更殘留夫人偕惶向馬尼剌撤退、至八日午後四時左右、因日本空軍之轟炸、市中騷然、乃日本人全部集合於日本小學校、其夜男三百五十四名全部在憲兵隊護送之下移往山上之美軍將校俱樂部、……被爆風所打破四散、周圍花草花園均受炸彈之彈痕、水道管亦破裂倒壞、不許點燈、乃於不安中而度一夜、九日午後一時、逐移往美軍兵舍、有憲兵二十五名嚴重警戒、該處因爲我軍爆炸之目標、十三、二十一、二十三日附近一帶、有炸彈爆裂、無生理之我等、謂「如係日本軍之炸彈雖死亦爲本望」云、……二十五日我軍於轟炸後、登收容所之紅屋頂見有用白漆大書「日本人收容所」、更因書「日本人在此處」……八日時、憲兵隊允許出所、然猶未去、於不安與欣愉之中、乃徒步赴日本小學校、經與久別二週間之家族會見互祝無恙、在此一週間內……在日本人小學校祖國產生四人無不欣愉、……有乃又觀爲小學校長村井……因宣戰而佈名「宣男」以祝其前途、聞美兵未交一戰、而由巴基奧撤退、菲島人對日感情極爲平靜、只管待日軍之進駐、二十七日晨知日軍迫進、佐藤大作郎氏外三名、乃偕比斯爾署長爲連絡出發、至午前八時半於巴克阿西北五公里之撫克里安道路上、目睹突入巴克阿與添島少尉所率之決死隊交兵、遭遇令人感淚、即會軍用汽車以日軍勇士爲前導堂堂入城、均手持日本國旗、歡呼以迎日軍勇士、至元日并於小學校校庭於嚴肅之中、歡騰舉行賀年式、日人全體遙拜東方高呼萬歲而祝戰捷云。

日軍長沙攻略戰 予僞軍全滅打擊 擊斃僞軍一萬九千人

（○○基地六日中華社電）日軍精銳部隊、一月一日突入長沙、即作市街戰、對於頑強抵抗敵第十軍、第十三、九十三師三萬、予以殲滅的打擊、至五日晨爲止判明之戰果如次、遺棄屍體一萬九千、俘虜七千、鹵獲品迫擊砲四門、汽車三輛、重機關槍六十、輕機關槍二百九十、步槍三千五百、其他多數。

當陽北方地區 掃蕩僞軍戰 日軍收獲極大戰果

（漢口六日中華社電）三日夜半占領當陽北方二十五公里敵第七十九軍據點遠安之日軍○○部隊、繼續在該地、西方山地內猛攻敵第三十八七十九百三十二三師二萬五千、至四日晨止判明之戰果如次、遺棄屍體九八四、俘虜二六、鹵獲品輕機關槍六、步槍九五、對於其他兵舍彈藥糧秣倉庫軍事設施予以潰滅的損害。

蔣召各將領 開軍事會議

（南京六日中華社電）據情報稱、蔣介石本月十日於重慶召集僞軍各戰區司令長官開軍事會議、就將來之反攻計劃、及整軍政治訓練之改革進行協議、此軍事會議、乃應付大東亞戰爭勃發後之非常事態、企圖充實抗戰力、照例豪語對日總反攻、鼓勵民心、然自重慶之現狀而言、總反攻祇係紙上談兵而已、內部之一部有力者、早已持悲觀的觀測。

僑滬菲島人 協力建設新東亞

（上海六日中華社電）以日軍攻略馬尼剌爲契機、在上海菲島人三百名、四日在輝特洛坡爾公園舉行菲島人協會成立式、並決議「今後一致團結協爲東亞共榮圈之一翼而邁進」。

麗美人

雨羽著・許濤繪

第六章 打破獵人的網 （17）

她向女招待說：「拿兩盃冰激凌來！」女招待問說：「要什麼的？可可、香蕉、楊梅、波蘿……」霍玉芬搖頭、不耐煩地說：「什麼的全行、你就快拿去吧！」女招待回身出去、替她們放下了白布門帘、霍玉芬忽然一扎頭、伏在玻璃面的桌子上抽搐着哭了。

婉蘭這時倒不怎樣生氣了、只是害怕、坐在對面、伸手推了霍玉芬的頭髮一下、沾了一手的油、也急急地悄聲說：「霍小姐！你這成了什麼樣子？叫人家看見了是怎麼回事呢？有什麼話你儘可以對我說、你要明白我是因爲替立才學校辦事才認識的張驪潮、他說他有心要創辦個學校、請我擬一個計劃書、今天在西菜館見面給他看、我跟他完全談洽的是公事、我們沒有一點私人的交誼、別的更談不到了！你、有什麼話儘可以跟我說、如果、張驪潮是根本沒有辦教育的意圖、他藉此不過要玩弄我們在生路、前途上掙扎的女性、那我當然不去見他、永遠也不理他、甚至連立才學校的事我也辭掉！」霍玉芬抬起頭來、以手絹揉着眼睛、她那跟電影明星似的塗的黑眼圈、這時都模糊了、臉上黑一塊紅一塊、十分的難看。她深深地嘆了兩口氣、擤了兩條鼻涕、從她的手提包裏拿出來小鏡子、粉撲盒、就着不大明的燈光重新化裝、依然抽搐着。女招待送進來兩玻璃杯冰激凌、分擺在二人的眼前、就又出屋去了。婉蘭也唔唔地歎氣、吃下一匙冰激凌、心裏才微微舒服一點、但沒嘗出來是什麼滋味的。

霍玉芬說：「你快趁早兒把事情全都辭了吧！他們都是一黨、今年春天、你大大上學、在街上、我們經理就大大遇見你、他就瞧上你啦！他早存上心啦！」婉蘭臉不由得緋紅。霍玉芬說：「他們眞就得了相思病一樣、脾氣都改變了、早先我在他手底下辦事、他待我很好、有時還偷偷請我去看電影、不叫公司裏的人知道。可是近來、他簡直把我也看不上眼、弄得我簡直怕他啦！他的脾氣又太自尊、他心裏有什麼事他向來不發表、別人又都不敢問他、最近這是江淑麗告訴我的！」婉蘭忽然地問說：「江淑麗跟他是什麼關係？」霍玉芬指着婉蘭說：「你跟江淑麗是同學、你難道都不知道、江淑麗、你以爲她還是處女？」婉蘭覺着這話很難聽、不由得臉更紅。又見霍玉芬撇着她的大紅嘴、說：「我跟江淑麗可是沒有什麼交情、不過她的事她以爲別人不知道、其實我都知道、她的父親在張公館聽差多年、又住在對門、她小的時候就大天在公館裏跑、跟個小丫頭似的、她雖然長得不漂亮、但究竟是近水樓台先得月、跟我們經理大概早就……哼！不然憑她也能上學校？可是現在我們經理見得世故多了、又由外國回來、當然就看不上她啦、可又擺扯不開、所以才說什麼要拿錢送她到外國去。江淑麗本來也明白她這輩子也作不了張公館的少奶奶、所以她也不覺着失戀、但她可要多撈一點錢、所以她又想拉皮條、我們經理當然把愛你的事跟她公開了、也因她才知道的你的來歷、知道你脾氣別拗、思想守舊、給你寫情書、跟你講戀愛、決不那麼容易。同時我們經理那個人你不知道、他可又永遠怕失掉了自己的身份、他想叫世界上的女人都羨慕他有錢、都愛他漂亮、都來求他的寵、要叫他去追逐女子、巴結女子、巴結不成反碰個釘子、他可不幹、他是個極驕傲、自命不凡的人。所以他直到現在還沒結婚、他在外邊認識過許多女的、他玩膩了時就給幾個錢一拋、被拋棄的人、跟他混了些日子、有的連他的真名姓全都不知道、他總是這麼個人。

謹告

新社名 日東商事株式會社
舊社名 日米商事株式會社

此次變更如右之新社名並希各界仍以倍舊之深情賜顧是荷

本店 上海北京路六九〇號
支社及出張所 大阪、天津、北京、青島、漢口 南京、蘇州

機械五金器 輸出入貿易商
日東商事株式會社青島出張所
青島德縣路三九號
電話（二）六二四七號
華帳房（二）八四二八號

請嘗香味觸鼻粒粒精選之甘栗
散步或會餐及集會時請駕臨二樓所設之大菜廳與品茗
西洋定食 日 二、五〇
西洋定食 夜 三、五〇
豈飯（咖啡付） 一、〇〇
以及其他飲物一品飯食均備歡迎友邦各界人仕惠顧
山東路 甘栗食事喫茶
甘栗太郎 電二一七四一六

請用派拉蒙金筆
新出品 中西兩用筆
出立保單 永遠保用
毛筆鋼筆包括一筆 每枝特價祇售六元
電刻姓名一律免費
奉送日歷

1941年最近出品
奇異兩用筆
一筆兩用簡單便利 特價每枝只售十二元

各種金筆價目表

派拉蒙金筆	新型	十五元
派拉蒙金筆	特種	九元
派拉蒙金筆	甲種	七元
派拉蒙金筆	乙種	四元
萬年毛筆	特種	五元
萬年毛筆	甲種	三元五角

青島美利時行
北京路中華棧內
總行 法租界馬家口通順棧

橫濱正金銀行青島分行
資本金 壹億圓（全額拂込）
積立金 壹億四千四百六十五萬圓
營業種目 一切銀行業務
總分行 橫濱本店、東京、東京丸之內、名古屋、大阪、神戶、門司、長崎、小樽、大連、奉天、新京、哈爾濱、張家口、北京、天津、濟南、漢口、上海、南京、廣東、香港、河內、海防、馬尼拉、巴達維亞、泗水、孟買、倫敦、紐育、桑港、沙市、檀香山等
日本銀行代理店
青島市關稅路一號
電話（二）八二二二、八二二三、八二二四

時論

日軍再度入長沙渝偽應覺醒

長沙自經偽軍放火燒燬後已失其省會價值，然地勢重要，綰轂南北，控制江湖，爲軍家必爭則不可否認，去歲長沙作戰，已使偽第九戰區完全粉碎、佔領長沙，南展至株州，嗣以作戰完成，日軍爲軍略關係，復歸原防，與偽方反醒機會，在日軍戰略中本爲極平凡之事，偽方則據此以爲宣傳絕好資料，然知者被其炫惑，以爲偽軍眞有若何反攻力量，即如長沙一城，偽軍曾幾何時絕叫「永不放棄，日軍不能再來」，然今於不動聲色中又入日軍之手，偽軍尚有何宣傳飾詞乎。

當此大東亞戰爭發揮總力、英美敗退勢如流水落花之際、攻略一長沙本爲極平凡之事、日軍對此本不重視，而偽軍之狼狽更形敗露，無論如何掩飾、亦難取信於民衆，然日軍再入長沙，不特粉碎渝偽宣傳，其敏捷程度實足使世界震驚，因長沙經爲火後廢墟，所處地勢則極爲重要，渝偽既對之宣傳誇，防守不能不力，此次日軍攻入佔領，易如割雞，不動聲色即大功告成，其敏捷程度，實欲來便來，欲去便去，如天馬神龍，去來自如，狂賊抗戰之渝偽，至此當感目迷心醉，雖欲宣傳亦無所措詞矣。

當日英美大戰開始之際，知以亞人立場自居者，莫不心中戒懼，布我亞州民族光榮勝利，而謬行焦土抗戰之渝偽則異其趣，彼以日英美戰爭起後，在中國戰場之日軍行將削弱，渝偽以爲至低限度可以借此機會擾亂後方，故不斷鼓勵偽軍作反攻宣傳，然彼所宣傳之反攻，不但毫無實據，華中最大軍事據點長沙尙竟如是其易，長沙尙且如此（其他戰區更無足論，重慶至才始以爲日英美戰爭爲掙扎機會，今竟更不濟事，其內心感覺爲何如乎，依人國存者可以悟矣。

長沙爲最重要軍事據點、第九戰區爲偽軍直系精銳、在去歲大攻擊偽軍尙能保持一氣、今何易於摘瓜，此固由偽軍缺乏抗戰力量，同時大東亞戰爭予中國人心啓發亦有重大影響，只管渝偽最高當局呼喊抗戰到底，而偽軍階層中不能無一此念，各戰區將士對於抗戰偽命、未始不資戰長嘆、自悟其非也，日軍再度入長沙首是其易，即此原因渝偽寧不驚及此乎。

大東亞戰爭給予中國內部影響如是，同時南洋各地華僑、向對抗戰盡力支持者亦將轉變其誤謬主張，傾向和平，今泰國華僑公然對蔣介石廣播致詞有謂「我等知日本此次戰爭，爲企圖東亞民族之獨立解放者也，決進而與日本協力，今也爲日華兩國協力，將英美勢力由□□驅逐之絕好機會，我等期待閣下與日本協力，否則我等將與閣下斷絕（云云）」，全國上下人心已向中日進一步提攜邁進，而蔣介石竟然誤謬到底，事勢人心全然不顧，仍在英美支配下，大演其加官進爵笑劇，據華盛頓電、設立聯合反樞軸軍一軍司令部、蔣介石就中國陣線司令官，此項加官進爵，榮乎辱乎？蔣介石爲如何人物，焉用今日受英美指使、就任司令官，且此司令官頭銜、與抗戰前途有何關係，蔣果受英美役使、瀆於如此榮譽，是誠哀莫大於心死矣。

拔涉三千公里 首入最前綫

馬來戰綫從軍記

（馬來前線〇〇六日中華社電）日軍馬來作戰部隊，突破猛獸毒蛇所棲止之密林，渡過河川，追新嘉坡繼續進擊、記者自前線基地〇〇出發，尾隨日軍疾風進擊，突破馬來戰線一千三百公里，附屬南下日軍第一線，以下爲由〇〇基地至馬來戰線最前線戰線突破記錄也，由〇〇站即下搭戰列車之戰車汽車後，記者即向馬來領進發，旋至迫近國境線之國境、僅有警備……

國境標識 與未完成之兩堡、敵國境防衛陣地、自此處起，以三十餘公里內地爲特拉防守線爲中心而構築、所謂直特拉防守線是也，入馬來領後，橋梁悉被破壞，然早由日軍之手完全架設軍橋、爲避戰禍而避難之日本國旗、如長蛇陣而復歸，自國境至二十公里時，道路兩側有……

兵器散亂 各處、留有英軍潰陣之遺跡、敵以此直特拉防守線第十一師團爲主力，配備有力部隊、對日軍進攻，以最少能支持三個月，其間并講求後方地區之妨害措置之作戰，十二月八日突破國境之日軍於十二日黎明一舉急襲此直特拉防守線，展開戰鬥十二小時後，至是日薄暮，將橫擬十公里之敵陣地完全蹂躪，而英軍曾企圖之作成全馬來英軍前進之主因之後……記者曾乘車於直特拉防守線之前所需之新戰場……

中心陣地 英軍解……日軍……

……敵陣地有數條鐵絲網所包圍，貫通爍皮林、圍繞數條戰壕，始知爲堅固抵抗線、敵以此道路中心、於兩翼造成陣形、道路上未具機械化部隊防衛、對日軍進身之急襲，即告崩潰，一時竟至不德之敵兵所潰之鐵絲網、反妨害進退之自由，敵益陷混亂，乃於防守線委於日軍之蹂躪，僅就記者所親見者，敵遺棄載重汽車戰車百數十輛，遺棄彈藥……

類如山積 由直特拉線復至四十公里北部吉達州之要衝阿洛爾斯達之間，到處可見敵小衔抗之痕跡，戰車載重汽車凄慘殘骸，觸目皆是，阿洛爾斯達飛機場因日軍急進無暇破壞，僅英機一部兵舍甚多之汽油，及在格納庫內之飛機，均無損而歸於日軍手中，日沒始抵阿洛爾斯達市內治安既已恢復，市民泥沉痛頭而來……商店亦照常營業、投英人指揮官而投降之一萬數千之印度兵、領頭對日軍……

開陳眞摯 希望向日軍立於前線，約一千之印度兵已担當維持吉達州之治安，嗣於阿洛爾斯達他一宿後，翌二十四日晨由該處出發南下，向住民尋問道路，且尋找日軍第一線部隊前進，道路平坦之涌裝道、每一、二十公里橋梁均被炸破、道路兩側橡皮林密林殆相牢此地帶……

告以道路 在茫不在意……在橡皮林中心之小都市之住民殆完全殘留、乃停車詢問道路、該處商民巨眼如筆毛口號之馬來……距阿洛爾斯達……公里南部吉達州之中心都市、宋戈巴達尼該市街殆……其附近住民復……由阿洛爾斯達……前……英軍……

全圖逃出 日軍之進擊……無敵爲軍……皆宋戈巴達尼之間最前線……英軍雖在此一戰也，遂前進七十公里，在敵陣地四周炎燒之敵線中、敵在各處、英人兵逃走……

蜿蜒無盡 之鐵線、大陣地……遂延續……在此隱備胸中所不許……汽車後與相近之兵士無言握手，記者因與兵士同一漸共……

在赤道下 之天然、圍繞……進擊……日軍大縱列……

毫不在意 ……不同，時式……

殊勳部隊 既逃敵、敵向前……方〇〇公里之線推進、市街靜寂無聲、并不見一車、只有成群結隊復歸之住民之姿態出現，街路上〇〇市街在熱帶樹之間有瀟灑之別墅風之住宅，點綴如繪，因戰火呈慘淡情景，市街東隅有無人之監獄與兵舍并立，兵舍大門，亙有不知何許人之英人武官之銅像，兵舍前遺棄大砲載重汽車彈藥等甚夥，據住民談稱，此地曾有……

馬來日軍神速進擊

南部決戰益切迫

擊潰英軍肉迫要衝

（馬來戰綫〇〇六日中華社電）予在坎巴爾澳洲兵師團以潰滅的打擊、迂迴敵之腹背、突破比拉克面連果爾州境、內傳西連果爾州隘路要衝〇〇之日軍奇襲部隊、克服縱橫水流及炎熱之照射、以及破壞不堪橋梁、與非言語所能形容之惡條件、在三、四、五、三日間、依不眠不休之進擊、方於六日未明進達要衝〇〇後方〇〇公里地點、今對以〇〇爲中心之敵防衛軍腹背、有一舉加以猛擊之態勢、一力追擊由加恩巴敗退敵主力中之日軍大縱陣、亦於六日〇〇北方抵達〇〇公里、如斯制南部馬來使命之決戰日益切迫也。

南部各地被炸起火

儼然如一片火海

新嘉坡現出凄慘情景

（馬來戰線〇〇六日中華社電）日軍東西相呼應猛進擊馬來南端之敵防衛軍，早陷大混亂、協力地上部隊之日陸海空軍、連夜對新嘉坡猛轟炸，并連日對敵後方陣地因的確轟炸自新嘉坡始、南部馬來諸重要據點、日下均凄慘焚燒中，至新嘉坡自西達雷爾地區儼如一線火焰，現出凄慘狀況云。

東岸進擊之日軍

夜襲佔領飛機場

殘餘英軍四分五裂化

（馬來戰線〇〇六日中華社電）截至三十日佔領敵據點關坦後，繼續南進中之日軍馬來東岸進擊部隊，至三日深更對關坦南方六公里馬來唯一最後之敵既設陣地、〇〇飛機場，敢行壯烈夜襲而殲滅頑強抵抗之澳洲軍約一千、俘虜其半數五百五十、鹵獲裝甲車七十輛、迫擊砲六、輕迫擊砲四、汽車七十輛、并佔領該飛機場，因此馬來東岸之敵陣地完全制壓，東岸防衛軍之敗殘兵早無陣地可據，全面的四分五裂化，向柔佛爾州潰走。

以不屈不撓精神

卒尋出生路

日空軍勇士生還記

（〇〇基地五日中華社電）在人跡未踏之密林臨時降落全員負重傷，且以不撓不屈之精神，遂尋出活路，遞抵〇〇基地之日空軍勇士生還記如下、
客臘二十五日，日陸軍航空部隊參加仰光第三回大空襲，宮崎幸一、中尉以下七名之勇士，在仰光上空，冒猛烈敵防禦砲火，對軍事設施投下巨彈，懼恐被敵所焦暖，而衆歸途，突有敵戰鬥機十餘架尾隨而來、對宮崎機加以集中攻擊，宮崎中尉以下三名遂中敵彈負傷，油槽亦命中敵彈，機體內部充滿濃厚之黑煙、但仍勇敢應戰，并擊落敵機一架，然因敵彈命中左發動機，發火，乃急轉回消滅發動機火災，達〇〇上空時，此次燃料管被裂，乃向泰國緬甸國境上飛來時，殆無燃料，遂不得已在泰緬國內美克隆河上流之竹林中，臨時降落，是時機長以下全員均負重傷，且以不撓不屈之精神，先伐木解落下傘，遣担架運二名重傷者，二十六日沿美克隆河日節節下行，在人跡未踏之密林，只有野猿與猛獸之嘷，至二六里左右遂一步一趨，是日午後有飛來之友軍連絡機遂見全體，乃投下通信筒、傳致援隊，業由基地出發云，二、三日後，仍穫得密林，擬落下傘之繩子而造成，三十日午後開田下流方面有聲音，盜有泰國警官一名，率住民十名乘後前來救援，悅如隔世之感、七人、身體雖不自由，於不知不覺之中狂呼萬歲，住民極爲親切，遂贈持來之新鍋，洗米……

敵重轟炸機

以輕轟炸機擊落

樹立罕有記錄

（馬來〇〇基地六日中華社電）以輕轟炸機擊落重轟炸機所謂罕有之記錄，由日空軍於元旦樹立矣、緣佐佐木哲爾中尉所指揮之輕轟炸機編隊協力進擊馬來之地上部隊，發見有敵軍轟炸機數架攻擊地上友軍、佐佐木中尉瞬時決意攻擊而變敵機，遂沿海岸上空圖逃追擊十餘分鐘後，遂於午前十一時五十分追至坦輪廣里爾西方基克勝附近編隊更加飛速力，至敵頭上時其以外赤翼，書有三角，蓋荷印馬珍二三九W之重轟炸机也佐佐木機先頭開火門纖滅遂幸一軍曹機由背後猛烈攻擊，敵雖掙扎應射，因日機……

馬來運命既已決定

應速作投降之計

日空軍散放勸告傳單

（馬來戰線〇〇六日中華社電）日馬來進擊部隊、於六日晨乘由飛機對西連果爾與內格里柔佛爾各地後方英軍部隊投下，「馬來之命運既已決定、對於無益抵抗，速作投降」之中止無益抵抗、速作投降之第一次投降勸告書，同時並向馬來南部全域散發大量，又對住民以英語馬來語中國語印刷之佈告文大意謂，「勿爲英軍虛偽宣傳所乘，輕舉妄動，應放心等待皇軍進擊」，此紙製炸彈，予絕望前夜之馬來英軍以重大衝擊云。

新嘉坡機場

遭猛烈轟炸

（馬來前線〇〇六日中華社電）於五日早晨敵大型轟炸機十四架，在新嘉坡北方柔佛爾州克爾安飛行場集結中之際，日空軍不移時奇襲該飛行場，大破滑走路，而使敵機之離陸不可能，復加以低空猛擊，行使六架起火，五架大破，日機凱歌云。

英魏伯爾司令

赴馬來前線

臨行發表訣別談話

（里斯本六日中華社電）據紐台利來電稱，三日被任爲反樞軸聯合軍西南太平洋總指揮官之魏伯爾英印度軍司令官，五日偕幕僚由紐台利出發赴新嘉坡前線司令部，於出發之先，會召集印度軍最高級將校致訣別之寒暄，似既覺悟新嘉坡不能守，以悲痛語調所談如左、香港既告陷落，英領婆羅洲亦在敵之手中，菲島三分之二，馬來半島之過半均被日本軍占領，不拘此也，余爲防衛新嘉坡，迄最後之瞬間而盡任務，余深知其任務極爲重大，又熟知今後情勢，將愈益惡化，戰況亦愈不利，在如斯之情況下，一舉因情勢之好轉者，對余期待固無理，然信最後勝利屬於我云云（圖魏伯爾）

第二次攻擊機一架，發生火災，胴體折裂爲二，遂被擊落，其餘數架遂向雲層逃竄矣。

緬甸總督

發安民佈告

（里斯本五日中華社電）仰光來電稱，日本空軍之猛炸仰光致印度之關門，緬甸人心極爲不安，統治上已現相當憂慮之徵候，緬甸總督多曼士密士氏，四日對於緬甸國民公佈如次之特別佈告，汲汲於人心之鼓舞。

今全緬甸現正遭遇一大試練之時機，然同時緬甸國民在最苛烈狀況之下表示斷乎決意及團結之機會，期待住民之團結。

婆羅洲登陸日軍

確保各要衝

繼續上陸擴大戰果

（李斯本五日中華社電）日本軍相繼於英領婆羅洲重要地點上陸，既已佔領中部美里、其大史薩洛西部東吉督一帶，據四日新嘉坡來電稱，更於三日在要衝〇〇上陸云。

佔領之波爾內

爲軍事要地

警戒嚴重無血上陸

（東京六日中華社電）十二月卅一日日軍在波羅洲波羅內西北百公里之不爾乃意州要地人口一萬二千爲不爾乃意州唯一之近代都市市內當駐有三百名之巡警隊、其巡警隊乃英人士官爲隊長、軍官由當地住民及印度人士官充之、全體巡警均以不爾乃意住民及印度人兵士組成之，曾受相當訓練，在日軍占領之際，因恐懼日軍威風均來投降，經日軍無血占領之、不爾乃意港，吉船底有十二尺以下之船舶，除於退潮時外，無論何時，均可自由入港，實爲北不爾乃意有數之良港也，拉不安島位於不爾乃意港口，附設有水上飛行機基地之設備，乃爲與香港新嘉坡兩處電線連絡之中繼站，佔重要位置，其警戒極爲嚴重也。

日機活動防衛圈內

澳政府危機切迫

緊急會議決强化防空

（里斯本六日中華社電）據加恩培拉來電稱，日本轟炸機編隊急襲畢斯麥群島，歷有二日，因之澳洲政府極爲狼狽，五日特召開緊急國防會議，協議對策，結果鑒於該群島位於一澳洲軍防衛圈內，而且擁有拉波爾飛機場等，重要軍事設施之點，特發表將採取爲强化澳洲空軍，及防空設施之措置，更經特陸軍大臣，於閣議散會後，謂澳洲空軍應由英軍之下獨立起來，加以擴大强化，其談明如左，澳洲政府鑑於危機日形接近，決使澳洲由英空軍之下獨立起來，設置軍獨空軍，政府確爲防衛澳洲，將採取備保多數有力飛機操縱士之措置云。

防衛荷屬東印度

賴美國援助

荷印政廳說明重要性

（柏林五日中華社電）隨日本軍南方作戰之進展荷印地位愈形重大，據四日DNB通信報道稱，傳荷印政廳對美國要求供給軍需品及急速派遣軍隊、荷印軍司令官特留波頓將軍四日在現激語，美國軍之援助乃爲目前之急務，其言明如次，
惟荷印之防衛，除依存美國派遣飛機來援無他法也，然飛機之裝運極應迅速，僅以五架美機較有其後數十架來援以上之價值，但日本軍具有優秀性能之飛機，其操縱士亦受良好訓練，現南太平洋制空權依然握在日本軍之手，不可對日本實力評價過小也，除飛機外，戰車不足亦爲荷印極大弱點，而美國會約束供給戰車，但荷印尙未收到美國一輛戰車云云。
再四日之荷印刊載也荷光報亦以掌握西太平洋之關鍵，爲題論文强調荷印之重要性，同時主張應急速派遣軍隊及裝運軍需品，救援荷印，其論述如次，惟荷印之重要性，恰如德軍對與高加索，感覺絕對重要同樣之結果，若默視此項事實，其事態將陷入極度重大結果云。

美方謀略宣傳

俄然猛烈化

誘導反樞軸陣營

（馬德里五日中華社電）處內熱約里行將舉行汎美外相會議之際，欲南美諸國誘至反樞軸陣營之美國謀略宣傳俄然猛烈化，尤其向拉丁系諸國，利用馬尼拉之失陷，由種種宣傳机關猛烈宣傳攻擊日本，若忘卻美國本身，四十四年前曾因貪備西班牙而略取菲島之歷史者，華盛頓之美軍司令部，曾作種種虛偽廣播，宣傳日軍蹂躪中立國人之立場，向南美諸國及蘭西方面散佈無稽之謠言，挑撥拉丁系中立國民之對日惡感，進行大規模之軍劣工作，蓋二日華府成立反樞軸同盟時，中南美大國悉行拒絕參加故，美國現欲利用人種問題而促進追加蓋印，又此項同盟之步驟，若總任其不能一致，則盧內熱約里會議之成功亦至可危，故美國開始宣傳，惟日軍已收驚異的戰果，美國威信失墜，上述謀略是否可以成功，實屬疑問。

忽告潰亂

其敗走情形醜態

……澳洲兵三千印度兵三千之守備軍，日軍渡前面水流河後，態主極，日落後因英軍將發電所炸燬，而無燈火，市街黑漆一團，記者進一住宅，乃臥於無主之牀上，瞬間發出轟轟響聲，蓋日軍大軌道陣進入市街後，仍向前線節節推進，轟音徹宵不絕，記者由〇〇日指千三百公里自入最前線之此市街也，新聞記者的感激痛足感徹塵未沸，惟進行大東亞戰爭之巨大步武，日軍之姿浮現於闇中，不眠而度第一線之一夜云云。

再度襲仰光

擊落美機三架

（柏林六日中華社電）據DNB通信，盤谷來電稱，仰光廣播電局謂，四日日本轟炸仰光時，有美機六架參加空中戰，美其中三架被擊落，又謂緬甸各地因遭日本軍空襲，均苦悶異常，四日不僅仰光，即中部緬甸四處都市均發出空襲警報，再據新嘉坡情報稱，最近日本軍爆擊新嘉坡，予該地莫大損害云。

日機轟炸敵主力艦（在美屬特島）（日海軍省檢閱訖甲第三號）

畀斯麥克羣島

受日機空襲

飛機場設施均破壞

（里斯本五日中華社電）據美爾資報道，日本轟炸機編隊，四日出現於英領紐幾尼亞畀斯麥克群島上空，作哨戒飛行後，正午及午後二時，轟炸拉坡特爾飛行場，及其周邊地區，破壞飛行場設施，日軍飛行機空襲畀斯麥克群島，此次爲第二次云。

（上海六日中華社電）據五日美衛賣哈瓦斯電，澳洲空軍司令部，五日發表如左聲明，
一、日本航空部隊，五日空襲畀斯麥克群島，拉巴爾飛行場二次、
一、第一次攻擊係在深夜，投擲少數炸彈，旋以約十架大型飛行机，作第二次攻擊，致飛行場受相當損害。

葡下令封鎖

德佐河河口

（里斯本六日海通電）葡萄牙軍事當局頃頒令封鎖里斯本附近德佐河河口，凡船隻未領有葡國海軍部所發之特別許可證者不允駛入里斯本港或德佐河，港埠警局特派員駕領港船登岸來各船隻，并候得涉佐里港要塞發出許可信號後始得靠岸，葡國漁船將不受此令之限制云，再現在寄碇港內之船隻亦不得擅自離港，務須向海軍部申請。

青島特別市醫師公會

內外科 產婦科	中久醫院 張連三	江蘇路八九號 電話2三八九四
內外產婦科 皮膚花柳科	高大夫醫院 高內安	肥城路八號 電話2五八九四
皮膚花柳 產婦科 內科	華德醫院 劉信齋 張泪瓊	武定路二七號 電話2四八六八
內外科 小兒科 皮膚花柳科	齊定鈞診所 齊定鈞	安徽路三〇號 電話2七七五九
內外科 產婦科	海濱醫院 吳龍驤	山東路一八號 電話2五三六三
眼科	民眼科醫院 韋搢民	平原路四七號 電話2八七三五
小兒科	精小兒科醫院 張子惠	湖南路七〇號 電話2六二〇六
內外科 皮膚科	錫九醫院 高錫九	四方華化路 電話3一七三九
內外各科	柏林醫院 張濟卿	肥城路五七號 電話2三三五九
耳鼻咽喉科 皮膚花柳科 內外各科	桐林醫院 張子琴	東鎮丹陽路七號 電話2一三九六
神經精神科 皮膚花柳科 內外各科	耘蓬醫院 王耘蓬	馬城路一〇號 電話2五七〇一
內外科 皮膚花柳科 X光線科	壽康醫院 陳志藻	湖北路四號 電話2五二三一
內外產婦科 皮膚花柳科	子通診所 楊子通	湖南路三號 電話2五八三八
內外產婦科 皮膚花柳科	太平醫院 張瀞軒	合東四路 電話3一七一八
內外各科	遠程診療所 吳天任	膠州路一四號 電話2六一二
皮膚花柳科 內外婦嬰科	光陸醫院 金恆生	山東路一〇號 電話2六四六
內外各科	高齡醫院 闞哲齡	安徽路三號 電話2八五六四
眼科	同濟眼科醫院 李同濟	天津路四四號 電話2七四三九
外科 內科 皮膚花柳科 產婦科	健康醫院 孫衡秦	肥城路四七號 電話2八八六〇
內外各科 花柳科 專門戒煙	福民醫院 司福運	平度路一七號 電話2三七五六
內外各科 皮膚花柳科	廣慈醫院 王楓仙	鄆城路一號 電話借用2五六〇一

華北運輸股份有限公司 青島支店
營業科目
辦理海陸轉運事業倉庫營業一般報關代辦、金融委託販賣（買付）保險代理（帝海·日海·住友·朝日·三菱·東洋）代辦勞力、汽車車馬運送及供給包裝運搬荷物
本社北京 各主要地 在支店出張所並營業所
青島山東路一八三號
電話 代表 直通 2八一〇一一五 夜間宿直 2八一〇一〇五……

神算 靈機子命相專家 由連來青
本相士來青，日雖不久，再三惠顧者頗多，其理無他，數理澈底之故耳，君有萬難大事，盍興乎來
課金一元、談相批命，另有詳單
時間上午十時至下午七時
寓大沽路三義棧三樓一三九號

中國飯店
特聘高等 精良廚師
包辦筵席 零吃小賣
菜蔬清潔 味美適口
喜慶壽事 禮堂寬闊
招待週到 物美價廉
如蒙賜顧 竭誠歡迎
開幕宗旨露佈
地址：北京路三十五號 電話：（二）二九九七、七七四五號

本報醫藥顧問
林予聖醫師
專門 皮膚科、花柳病科 內科、胃腸病科
特設 戒烟科 產婦科 病室完備
冠縣路五八號 華北醫院

宏興鷓鴣菜

小孩瘦弱 須服
鷓鴣菜能補兒童身體 兼有開胃除病之效 瘦弱者服之轉爲肥壯
青島北京路山東路 天合益大藥房經理

目品發批
達達水用品料售 達達曹達（硫化曹達） 達亞曹達（苦汁） 水鐵（曹達） 酸化曹達（火性） 過酸化曹達 硫化曹達 硝酸 亞硫酸曹達（海波） 其他工業藥材零 醫療生發 衛生批
兒丹 仁丹 比寶 寶丹 元 （衣之花街）精 土佐 保（數十倍 百四倍）髮 露 王 乃 精酒 命 兒 味 藥湯 惠 醋 養 口 若 中
陸海軍御用工場保土谷曹達株式會社製品 各國協定常盤會硫酸加里指定販賣店
華北總批發處 發賣元 寅屋大藥房
青島膠州路山東路角 電話2五六一六 二九八一七番

呢絨綿花布
包作各官署各團體各學校制服等項
青島被服工廠
青島河南路二號
電話（二）四五八八號
營業所電話（二）四九三九號

萬寶晶石眼鏡店
久駐嶗山採辦晶石 電机割磨各式眼鏡 出品精良定價特廉 信用昭著遐邇咸知 外埠函購惠款即寄
青島河北路二十九號 北京路口天津路轉角

參茸百補腎中丸
花柳清血解毒丸
劉氏追風丸
……
總經理 青島黃島路 福海藥房 代售處 ……

中醫師成宇民應診
主治科目 傷寒、肺癆、婦科、濕熱、失血、雜病
門診上午十時至下午二時 出診下午二時至六時
費用 門診五角 出診二元 赤貧免費 路遠酌加
診所 即墨路二十五號 電話借用 二二七四五號

整頓建築計劃規定 實現理想大青島
市署公佈規則市長發表談話

趙市長對公布施行建築取締規則於本月六日發表談話如下：現在大東亞建設、正在進行之時、所有本市市政、亦力求推進以達到都市計劃、而實現理想之大青島、此次爲整頓建築計劃、業經規定、建築物取締規則、已以第一號公布令公布施行、諒大家均已明瞭。此次新都市計劃實施之原則、對於一般市民之集團建築、其各個之配列構造設備、及其用途等、必須依照此項取締規則所有之規定及一定標準處理之、此外雜亂密集及不完備之建築、足以發生保安上之危險、衛生上之障礙、以及有妨都市美觀者、皆在取締之列、此本規則之基本原則也。自來本市之建築取締規則、多係臨時之措置、組織既不完備、對於取締上、亦不澈底、而且一般商民多加忽視不顧取締之規定、未經許可、而任意亂建築違章修繕者在在多有、勢須澈底取締、本規則乃以修補舊規則不完備之處、專爲取締公有土地建築物不合章則者、而施對於個人不動產關係並無何等影響、且亦非過無意義而施以抑制、實於市民福利前途有所利賴、望我市民了解此意、共同遵守、以達新都市計劃之實現、是所至盼。

市署成立三週紀念 將舉行慶祝典禮 各項行事日內可決定

本月十日爲本市公署成立三週年紀念之期、定於是日舉行慶祝典禮、現正從事籌備中、慶祝行事日內即可決定、關於市公署三週記要亦經文書科編印完竣。

即墨區辦事處 修建拘留所

本市即墨區辦事處、前在維持會時、內設警務一股、設有留置場一處、僅房屋兩間、前後之警務股改稱警察局、於民國二十九年三月間、即墨劃歸青島市後、警察局直屬即墨區辦事處、改稱警察科、隸總局科屬更、範圍漸廣、而原設之拘留所依然如故、房舍非常窄狹、而建設尤不合宜、現擬將辦事處院內西傍舊有即墨監獄一所、改爲警察科拘留所、牆垣房舍、均稱相宜、惟日久失修不堪應用、已請當局撥款監修、以備需用云。

瀆職撤免之警察官吏 禁止委用辦法
本市准咨令所屬遵照

治安總署爲整肅警察綱紀、曾經制定瀆職撤免之警察官吏、禁止委用辦法、業經呈准華北政務委員會核准、分咨各省市政府知照、本市業經令所屬遵照、茲錄該辦法原文如次：

一、凡因違法瀆職、經撤免警察官吏、各級警察機關、絕對禁止委用。

一、依公務員懲戒條例所爲之免職處分、在法定停止任用期間、非經撤銷處分、不得委用、

一、各級警察機關、應將瀆職撤免官警、開具姓名、年齡、籍貫、職別、撤職原因及日期隨時呈報該管省市公署、其警長、警士由該管省市公署、自行通令禁用、至委任待遇以上警察人員、除用該管省市通飭禁用外、并應由各該管省市公署、每月彙列總表、分別咨報內務總署備查、咨請治安總署、分咨各省市、查照禁用、并呈報華北政務委員會備案、

四、爲防止前項禁用人員、改易姓名、希圖倖進起見、各級警察機關、於委用人員、暨招考警生、募補警士時、應飭覓具妥實保證、必要時須令提出相當證件、以杜矇混、

五、前項禁用人員一經通令、各級警察機關、應絕對遵守、倘有徇情隱匿者、一經查出、應由該管省市長官、酌予議處、必要時、并得呈請華北政務委員會、核予處分。

中日滿國旗 懸掛式樣
商會奉令通知各商

本市商會奉社會局令發中日滿三國國旗懸掛式樣、於昨日通知各同業公會知照、原函及式樣如下：

一原函一 逕啓者頃奉社會局第三七○號訓令內開、爲通令事、案奉市公署總字第四九二二號訓令內開、爲訓令事、案奉華北政務委員會第七六五二號訓令內開、爲訓令事、案查中日滿締盟週年紀念、舉行慶祝、經制定要領令發在案茲准行政院咨送三國國旗懸掛式樣到會、除分令外、合將原件抄發、仰即知照、此令等因奉此、除令行各局知照外、合將中日滿三國國旗式樣隨令頒發仰即知照、并轉飭所屬一體知照、此令等因、附抄發三國國旗式樣一件奉此、除分行外、合行抄發式樣隨令頒發仰即知照、并轉飭各業公會一體知照、此令等因附抄發懸掛三國國旗式樣一件奉此除分行外、相應抄送式樣、函請知照、并轉飭各會員一體知照、爲要此致同業公會、

△式樣位置

日方居右、我方居中、滿方居左、三旗並立無分軒輊、若左右傾交叉雖較爲美觀、但高低顯然似有輕視之嫌、易致誤會故擬不排此列。

自衛槍炮及給照 暫行條例公佈
市署奉令飭屬遵照（續）

乙等、新式槍類、每張照費二元、各種無烟五響步馬槍、駁殼手槍、白郎林手槍、左右輪手槍、曲尺手槍、其他各種新式手槍、村田槍曼利夏槍（淺道島槍）、五百觔以上重量大炮（附）、

丙等、舊式槍類、每張照費一元、手捲槍、黎意槍、堅地利槍、馬地利槍、孫復興槍、大機長槍、其他各種舊式步馬槍、金山牌單手槍、五心行心手槍、土造大機手槍、土造鳥槍、土造單響槍、五百觔以下重量大砲（附）、

第七條、查驗槍炮發給執照事宜屬於現役軍人者由該管軍（軍事教育）機關、及部隊辦理、其屬於人民法團公署機關、其在首都者、由警察廳辦理、其在各省者由警務處辦理、其在特別市行政區者、由警察局辦理、每屆月終、由承辦機關、將發出槍炮、照總數目開具清單連同照總各聯單及照費、（扣除手續費）、呈由內政部、咨送軍政部其軍事（軍事教育）機關、及部隊則逕咨（呈）軍政部彙呈本府備案、將照費…

第八條、凡人民及公衆機關公務員、請領執照時應先赴所在地該管機關領取申請書、填就蓋章、並擬報當地商店之保證書、及二寸半身免冠相片、（相片數目依照第五條規定執照聯數照送）連同照費呈由所在地警察機關聲明、槍炮種類、號碼、註冊蓋印、並施行查驗後、分別轉請、或逕發執照、其現役軍人、請領執照時、應依照以上相同手續、向該管各軍事（軍事教育）機關、及部隊請領、該管長官查核後、依據條例發給執照、凡隨從所佩之槍枝執照上、須用主官相片、

第九條、發給槍炮執照、每槍一枝、每炮一門、須各領執照一張、不得以多數槍炮共領一張、致生涉混。

第十條、如槍炮係由法團公置者除按照第九條、第八兩條規定外、其申請書、應註明公置、及法團之名稱、與地址、加蓋領袖人名章、並應將槍枝數目、及團體人數、分別造冊、呈由所在地警察機關、依據條例切實辦理。

第十一條、凡屬個人請領自衛槍炮執照者、槍不得過兩枝、炮不得多於一門、每槍子彈不得過二百粒、炮彈不得過一百發、（各機關長官有隨從者不在此限）

第十二條、法團槍炮數目之限制、由該管長官體察地方情形、及該法團之需要而酌定之、但每槍子彈不得過五百粒、每炮子彈不得過一百發。

第十三條、已領執照之槍炮與槍炮須同置一處以便檢查

第十四條、已領執照之槍炮遇有意外失落時、立將失落情形報告原發執照機關、將原照繳銷、如執照遺失、亦應報請註銷、另行照章請領新照。

第十五條、領槍炮執照後如遷移住址、須呈報發照機關備案、如因遷移及遠行不便攜帶槍炮、須轉讓時、應先將轉讓情由、及承受人姓名住址職業、連同保證書、呈請原發照機關、將執照註銷。

第十六條、已領槍炮執照之人、轉讓承受人須照本條例換請新照、並將舊照繳銷。

第十七條、槍炮執照限用一年、期滿應按照本條例呈請換發新照、並將舊照繳銷。

第十八條、凡各地承辦槍炮執照機關、准在照費內提支一成、爲辦理給照及查驗槍炮之手續費、（外省由縣市警察局查驗警務處給照者則合提一成）、

第十九條、凡派員查驗槍炮註冊烙印、所需旅費等項歸公開支、不得向領照人需索分文、違者依法處罰。

第二十條、擔保之商店須在該地商會註冊者方爲有效、然每店所保之槍不得過十枝、炮不得過兩門。

第二十一條、各地承辦槍炮執照機關得時常派員查驗所發槍炮執照、如有與執照不符者、得將槍炮沒收查究。

第二十二條、已領執照之槍炮不得借與他人、或用爲私鬥、違者按法懲辦。

第二十三條、已領執照之槍炮、如查有接濟匪人情事、除將槍炮所有人按律懲辦外、其擔保商店一併查究。

第二十四條、各法團槍炮應呈報實數、如以私人槍炮或以圖謀不利於民衆之械彈混入隱匿、請領執照者、一經查覺、或被告發、得將所有槍炮概行沒收、並從嚴究辦。

第二十五條、如有隱匿槍炮未經報請領執照者一經查覺、以私藏軍火論罪。

第二十六條、查驗槍炮機關、如有呈報不實、或包庇藏匿等情事、一經查覺、或被告發、應按情節輕重予以相當處分。

第二十七條、凡經註冊烙印及給照之槍炮、即受政府之保護、無論何種軍隊警察不得藉端收繳。

第二十八條、自本條例施行後、無論何種機關以前所發槍炮執照概行作廢、須依照本條例換領新照、方生效力。

第二十九條、本條例自公布日施行。（完）

寒報特寫
小寒節瑞雪（一）

在這一冬之內、聽說別的地方都已經下過好幾次大雪了、然而青島這地方、因爲氣候溫暖的關係、降雪的時候也就很少、偶而的下了幾次雪、也是雪花一現似的、不一會的辰光就溶化了、在元日的晚上、落了一些雪、可是在第二天早上就連雪的影子也都看不見了、這眞是一件遺憾的事、冬天的冷天氣中、似乎就應該下幾場雪、才能顯出了冬季中的趣味、深寒的天氣、是需要銀白的雪來點綴的、由這深寒天氣中的雪、可以尋出了人生在冷天氣中的樂趣。

幸而、在元旦晚上落了一場雪以後、昨天正是小寒節氣又落了一場雪、這場雪、可以算是這冬天的第一次大雪、青島、在昨天以後、也成爲一個白銀世界了、一般騷人墨客們、也可以藉此機會、高吟幾首雪景的詩詞、一般愛好藝術者、可以作一張爲雪景的圖畫、或是將這美麗的雪景照進在鏡頭裡、還有一般文人雅集、因爲看見了雪、竟高興得了不得、或是擁爐撰茗、或是非常有興致的更跑到遠地方的曠場去賞雪取樂、這無疑乎要被人們稱爲是雅人韻事了、世界是廣範的、人類是複雜的、人與人是有不同心理的、是有不同的人生觀的、當然對於落雪、也是感到一種不同的意識、有認爲雪是可以增加人生樂趣的、有認爲雪是增加人的傷心史的、總之個人有個人不同的人生觀、所以對於雪的認識也是不同的啊。

因爲天氣的冷、所以空氣中之水分遇着寒氣而凝結成爲雪、雪天氣中、是雅俗共賞的、在以前有許多關於雪的故事記載着、記得在金玉緣上面、林黛玉薛寶釵等在雪天有蘆雪亭詩社聯句的事情、史湘雲大吃燒鹿肉、這種風流文雅、卓絕千古、還有古代的王子猷、住在深山中、夜降大雪、頓然想起戴安道來了、那時戴在剡地、他就在夜間立刻乘小船前往、經過一夜的時間、到了剡地、但又不去見戴安道了、人家問他是什麼緣故、他說：「吾本乘興而來、今興盡而歡、何必見戴、當時人們說他是超逸高雅、而今看來、好像是一個神經質的人似的。

幽怪錄載、雪神爲滕六、唐衛宗忠爲衛州刺史、欲出獵、有樵者白兆見之、表請於九冥使者、使者曰、吉令滕六降雪異二把風、蕭使君明不復出矣、天未明風雪大作、蕭果不出、齊景公的時候、雨雪之日而不霽、齊景公披狐白裘、坐堂側、晏嬰入見、公曰：「怪哉、雨雪之日而不寒」晏子對曰：「嬰聞古之賢君、飽而知人飢、溫而知人寒、今君不知也」、公曰：「善」、乃令出裘發粟與飢寒之人、宋史王全斌傳載、冬寒京城大雪、太祖設氈帷於講武殿、衣紫貂衣帽以視事、忽謂左右曰：「我被服若此、體尚覺寒、念西征將、衝犯霜雪、何以堪處。」於是解裘帽、遣中黃門馳賜全斌。關於雪的記載很多、就將所能記的、來補充這次的雪景。

昨天的雪又可惜是幾個鐘頭的工夫就停止了、所以也寒自了江南三尺雪、人道十年豐的諺語、俗語所說的瑞雪豐年的意思、無非是因爲在最寒冷的冬季裡、田地中的麥子是很容易受到寒冷的、但是在最冷的時候、忽然降下一場大雪、這雪就好像是一層被服、蓋在麥子上面、麥子可以免去了外來寒氣的侵入、下面的麥子根不但沒有外來的冷氣侵入、而被雪罩着、反而得到了溫暖、倒可以很自然的發長着、等到春天的時候、麥子因爲有雪的關係、可以發長得很豐富、因此、一般人們說是瑞雪豐年的話、大概就是這個意思、同時、下了雪以後、一些微生物、可以被寒氣殺死、所以人們要說雪是對於人有利益的。

這是可惜得很、青島的雪不很多、總不能使那些有興緻的人們、盡量的賞識雪景、同時也減少了一般天眞活潑的小學生的一種户外運動、如果有一場大雪的話、很可以看到許多孩子們在雪地裏、呈現出人生最快樂的趣味來、或是打雪球、或是堆雪人、或是做滑雪運動、這是快樂無窮的遊戲在這寒冷的冬天人、像昨天青島的這場雪、雖是落了那麼幾個鐘頭、還可以看見有一些活潑的孩子們、在做着小型的雪戰、因此可見、雪、銀白的雪、是受許多人們的歡迎的、很希望這溫暖氣候的青島、能有一次最大的雪降落下來。

一清除太平洋和平障礙一

大東亞戰爭開始後、日軍陸海軍以神勇之威力、一掃英美在東亞之惡勢力、滿戰滿捷爲東亞各民族吐氣、實值得感激而慶幸也。（寫眞係本市街頭之標語塔）

博南地區共匪巢穴 已完全覆滅
森木部隊長率屬收莫大戰果

（博南快訊）對博山南方博、萊、蒙三縣縣境方面相連之赤色地區、自去臘二十九日夜半起、以新春爲期、在森木部隊長指揮之下、青島宮下全憲兵隊、將泰山區專員公署泰山區委員會僞區公所及區委員會等根底覆滅并潰滅共產第八路軍新編第四師僞博山縣大部隊及各地方武裝團體約二千名從事據本寨源的肅正、收赫赫戰果、緣自三十一日大晦日午前三時起行動、對在南　盆地共產八路軍之殲滅的掩擊戰、尤爲壯快至極者也、即自（十二月二十九日夜半起至三十日在下回泉上回泉東邪家莊岡山刻往老方面覆滅僞博山縣公署中共博山委員會等森木部隊、探知泰山區專員公署泰山區委員會及僞博山縣公署博山區委員會等敵中樞機關在博山西南方四十五公里、博、萊、蒙三縣縣境之要衝南　方面、乃以光岡、小林、宮坂、藤倉、田中、坂井各部於三十一日拂曉襲擊敵匪、以準備巧妙包圍隊形、以午前七時三十分爲期、一齊開火攻擊、對完全成爲袋中之鼠、試行掙扎抵抗之敵共產八路軍百五十名、各隊在緊密連繫之下、展開果敢攻擊小林宮坂兩隊由東北西田中藤倉、坂井各隊由南至北、無遺漏而發揮立體戰之妙、加以一發必中之猛攻、槍聲殷殷震撼附近山野、因小林宮坂兩隊攀登高一千米達之山巔肉薄敵匪、果敢突擊、故敵總崩潰、因光岡隊遮斷退路、敵匪走頭無路、交戰一小時、又十分後、敵匪遂全告潰滅、到處屍血染白雪、敵屍如山、繳共產八路軍之殲滅戰、并將泰山專員公署泰山地區委員會僞博山公署、博山縣委員會等僞黨政各機關根底壞滅、更檢舉在附近山中度洞窟生活之黨員是山在南　之光輝戰果如左

日方損害輕傷兵一、敵遺棄死體一○○、檢擧黨員一○○、鹵獲步槍一二、同彈藥一○○、手溜彈一三五○、兵器製造所覆滅一、兵器庫覆滅一、家畜類多數、毛皮類多數、鹽、食料品、被服、抗日文獻等多數。

李振聲覺悟 協力剿匪

（博南快訊）素爲博山縣中共中心人物、且在泰山地區從事赤化之一中國人因接森木部隊長溫情勸告、已毅然醒悟、現立於剿共第一線、並對其弟子講述今次聖戰眞意、使其協力日軍、即對執迷不悟弟子亦予以勸說、在森木部隊今次博南地區掃蕩戰之際、該氏特任嚮導、立於前衛及山嶽地帶、從事活躍、予剿共戰以莫大建樹、實爲剿共之美談也、按該氏爲博南山南方劉家台出身之李振聲君、（年四十二歲）曾任僞博山縣第三科長、在泰地地區活動赤化森木部隊十日檢擧之際、遂爲該部隊捕獲、其後經部隊長諄諄勸解聖戰眞意及中共如何惡業該氏遂翻然醒悟、終立於剿共第一線、更與其弟子李懿昇（二四）及在金山區之弟子黃在康（二七歲）、同時在今年肅清時使現爲金山區委員、抗日婦女會幹事、狂奔於赤化工作之兒弟、潛回日軍從事討伐、皆獻身協力該部隊、自部隊長以下將士莫不感謝也。

勞工代筆處 去年十二月工作統計

本市社會局爲謀勞工福利、對於各項勞工福利事業之推行、極爲注意、除由勞工服設立勞工代筆處外、更將四方市場舊址改建爲勞工收容所、頃業經落成、現正從事內部之設備、不久即可完成開始收容勞工作本市今後勞工事業之發達頗堪期待也、又各勞工代筆處去年十二月份之工作成績統計如次

滄口區　信八十二件、呈四件、單據二十一件、計一○九件。

四方區　信七十五件、呈一件、單據十四件、計九十四件。

東鎭南區　信一百十九件、呈二件、單據六件、喜白事一件、計一二八件。

東鎭北區　信五十一件、呈四件、單據二十三件、喜白事二十八件、計一○六件。

大港區　信一百二十五件、呈一件、單據九件、喜白事五件、計一四○件。

小港區　信一三八件、呈四件、計一四二件。

莘縣路　信七三件、呈一件、單據三四件、喜白事二九件、計一四八件。

西鎭區　信八四件、呈一件、單據十六件、喜白事四件、計一四四件。

總計　信七四六件、呈十一件、單據一二四件、喜白事一一九件、總計一千零二十一件。

市公署印製 宣傳畫片

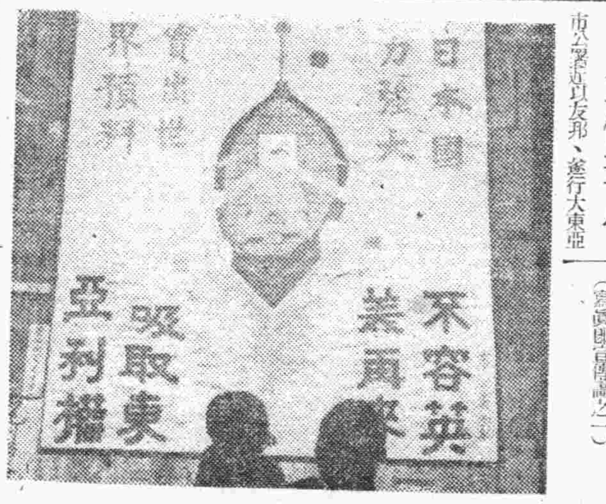

市公署近以友邦、遂行大東亞戰爭逐英美、使英美不再在東亞吸取權益特印製各種宣傳畫、粘貼各處使市民加深一層認識（寫眞即宣傳畫之一）

警察局去年十二月 檢驗屍體病別

本市警察局去年度十二月份檢驗屍體病別、業已編製統計竣事、共檢驗屍體三百五十八具、其病別計老衰一九、小兒胴氣一、安眠藥中毒一、毒品癮九、肺結核五○、先天不足一七、肺炎四○、腹水二、喘息一八三七、窒息四、營養不良二一、腹膜炎三、腦溢血五、尿毒症一、窒息四、縊死四、腦貧血一、消化不良一一、腫脹大一、阿片毒二、心臟麻痺五、腹破傷一二、氣管枝炎一三、慢性腸加答兒一、胃二、貧血八、白喉一、絞心症一、黃疸一、蜂窩織炎一、腎臟炎七、心臟衰弱五、膽毒症一、恐水一、胃潰瘍一、食物中毒一、神經衰弱一、腦震盪一、脈瘤一、性痴呆一、脊髓結核一、肋膜炎二、產褥熱一、腦胸一、肺出血一、糖尿症一、腹結核二、肺萎縮一、腸炎一、骨髓炎一、梅毒一、煤烟中毒一、痙攣一、凍死一、火車軋死二、腹部盲腸割一、難產一、胸部破刺一云。

新舊廣播台長 來訪本社

青島廣播電台前任台長高橋左太郎奉令榮轉東京中央放送局服務、華北廣播協會派東山秀山氏繼任青島電台台長、東山二氏、同來本社致離任及就任寒暄云。

莘縣宣傳班 工作活躍
赴鄉宣迴講演

莘縣縣公署宣傳班、以治運工作基礎重要、對於宣傳事業、自應積極推進、以期完成治運之重大使命、茲悉該宣傳班地帶、塗寫標語大字、反共標語、又赴東街小學實施教育巡迴講演、講演爲（學生與國家之關係）、情詞懇切、聽衆頗爲動容云。

惠民社購辦雜糧 以廉價糶放
各種雜糧已陸續運青

青島惠民社、以糧價高貴、直接影響於民食之問題、爲調劑食糧、惠及貧民起見、前曾派遣員司、分別赴沿膠濟雜糧各地、從事購買、俾運回青市、廉價糶放、聞該社現在各地購辦之各種雜糧、已陸續運青、俟將糶放手續籌備完竣後、即擇定日期、實行廉價糶放云。

烤着棉被 五工人窒息而死
錢工廠溶化銅汁

本市大成路住戶徐傳恩開設之銅匠鋪、於昨日在溶化銅汁後、一時失檢、誤將銅爐所置之被烤着、當時屋中煙霧瀰漫、致將正在熟睡中徐振邦（年十七歲）、徐谷欣（九歲）、王瑞正（年二十九歲）、史連升（年八十七歲）灘縣人、趙金鳳（年十六歲）諸城人、五名窒息而死云。

姦拐少女案 孫素情判徒刑八月

孫素情妨害家庭案、經地方法院審理終結、於日前宣判、茲錄判決書原文如次：

被告孫素情（男年二十三歲、業工、住肥城路）右被告因妨害家庭案件、經檢察官提起公訴、本院判決如左

△主文　孫素情意圖姦淫和誘未滿二十歲之女子、脫離家庭、處有期徒刑八月。

△事實　被告孫素情即孫樹清、於十月二日、（即舊曆八月十二日）、在昌邑縣雷福莊原籍、將未滿二十歲與其素有姦情之女子孫翔、誘拐來青、同寓於冠縣路交通旅館內、嗣經孫翔之母孫齊氏發覺、囑其親屬徐興林追蹤來青、經警送由公訴人本院檢察官偵查起訴。

△理由　按右開事實業據該被告孫素情自白不諱、核與孫齊氏所供相符、是該被告意圖姦淫和誘未滿二十歲之女子脫離家庭顯無疑義、起訴書引用刑法第二百四十條第一項、應予變更、審酌該被告犯罪動機、及所生危害處以適當之刑、以資懲儆。據上論結應依刑事訴訟法第二百九十一條前段、第二百九十二條刑法第二百四十條第三項第五十七條判決如主文。

四小學生 拾金不昧
交警出示招領

北京路小學校學生王筠禮（年十二歲）王筠義（年十六歲）馬樹萱（年十三歲）王志義（年十三歲）四人、在即墨路金鄉路口、檢拾一元一張之聯銀券六張、當時赴市北分局、請爲招領、該分局以小學生拾金不昧、特函請警察局出示招領、并予以嘉獎各小學生云。

向部隊獻金
大阜銀行行員

大阜銀行行員等代表童寅氏昨向○○部隊獻納國防獻金二百五十元云。

即墨區湯上城陽附近 游匪被包圍殲滅
日軍斃匪甚多餘潰逃

四日丸山討伐隊接海南（湯上東方約四公里）隨匪約一百五十傻人之報告後即向該地急進予以包圍猛攻、敵雖頑強抵抗、予激底的打擊、使其潰走、戰果如次、

敵遺棄屍體	一五
俘虜	二
步槍	二二
彈藥	一九五
鳥銃兩手槍	一
劍刀	一五
手溜彈	四○

其他僞服文書多數。

中島討伐隊四日將在田村（城陽東北方約七公里）之錢志超系土匪約五○名包圍攻擊予以大打擊、使其潰走、戰果如次

敵遺棄屍體	一五
俘虜	七
自動步槍	一
步槍	一○
彈藥	一七○
手槍	三
手溜彈	五二
劍刀	八
腳踏車	二

恢復糖品檢驗
商會通知會員商遵照

本市商會前奉社會局訓令、以奉市署令云、准實業總署咨、據青島商品檢驗局呈稱、恢復糖品檢驗、籌備已大致完竣、定去年十一月廿五日起實行檢驗、乞賜轉咨財務總署令飭膠海關查照協助、對於進口或轉口糖品、概憑本局證書驗關、並轉咨青島特別市公署查照、俾得進行、至於檢驗細則、暨合格標準、檢驗費額等、悉照天津商品檢驗局現行辦法辦理、以資一致、等情據此、查青島商品檢驗局恢復糖品檢驗一案、前奉華北政務委員會令開第一三三次常會議決通過、除分行外、仰即遵照等因在案、茲據前情、除分咨財務總署并呈報華北政務委員會、相應咨請貴公署查照辦理等、由准此合行令仰該局飭知照商會轉飭各商知照爲要此令等因奉此除分行外合行令仰該商會轉飭知照爲要此令等因、開市商會奉令後、已於昨日通函各會員商遵照辦理云。

巡視各分局
警局石川副局長

本市警察局新任副局長石川忠一郎、定於本月七日起、赴管內市南、市北、海西、台東、滄口、李村、陰島、水警八個分局巡視、各分局刻正籌備一切云。

膠區新民會 組織劇團
歡迎各界參加

市屬膠州區新民會、爲宣揚新民主義、並使一般民衆在正當娛樂中、得到對建設東亞新秩序更進一層之認識起見、現正積極組織劇團、歡迎各界人士參加、在一個月內、即可組織就緒、將來巡迴公演於城內及鄉間、預期可收到宏大之效果云。

青年關恩堂 被煤薰斃

連日以來、北風加緊、天氣益寒冷、一般居民、多半用煤生爐取暖、因煤烟瀰漫之關係、稍有不慎、即有受煤毒薰斃之虞、年來因中煤毒致死者、已不止一起、茲有本市滄泉路住戶關恩堂年十九歲諸城人、於昨晚因生爐取暖、爲煤氣薰斃、已由警察局檢驗、諭飭掩埋云。

市聯合協議會
新民會擬本月內舉行

新民會中央總會、前於去年十二月下旬在北京召開第三次聯合協議會、會議閉幕、本市代表赴青後、除將舉行報告大會報告詳情外、並決定於本年一月起、分別舉行省縣聯合協議會及特別市聯合協議會、中央總會出席會員、予以正確之指導傳達華北國體制之確立化與確立華北民衆組織體制之運動、本市現正在計劃籌備中云。

戰大夫醫院
四號五十路西廣設開
電話（二）二九一五二號
分院在龍門路十六號
電話（三）九六○三轉
科外內治主　成祥戰　師醫

新老五淋·從此絕迹
五淋拿根片……內服之　則急性淋疾之不快症狀　得以鎭痛　停頓同時其強烈之深達力　對於慢性及再發症　迅速緩除患者自覺的痛苦能達治療及預防淋症之目的
又爲一般化膿性疾患所賞用
【包裝】二○片　一○○片
製造元總發售處　鹽野義商店　大阪市東區道修町三丁目
青島出張所　青島市奉天路一六七號
最高化學療法劑
鹽野牌　五淋拿根片
SU-24

頭痛聖藥
註册商標
腦新
醫學博士　森田資孝先生賞許
立止頭痛！靈効如神！！
腦新如遇頭腦疼痛非常難忍時、頭目眩暈神智昏迷時、或讀書過度精神疲倦時及惡醉宿酒未醒時、倘速服腦新、可立見奇効、其効若響、服後三分鐘、頓覺頭目爽快神智清新、苦痛若失、有如夜月秋遊能有心曠神怡之妙、此偉績確爲本劑獨具之特長、且雖連續服用、對於腦神經或心臟胃腸等、決無副作用、亦無影響、孕婦服用亦無害
主治　偏正頭痛・頭沉神昏　頭迷眼花・腦筋疲之　精神憂鬱・面神經痛　宿酒惡醉・暈船暈車
包裝　四包裝　七包裝　十三包裝　二十八包裝　六十包裝　百五十三包裝
★腦新、藥房並外國有售、除粉末一種外、並有錠可
★近之意騙徒售用間有販本利
★注標人、僞造商標者、幸希
★各地藥房均有代售
販賣元　大日本名古屋市　荒川長太郎合股公司

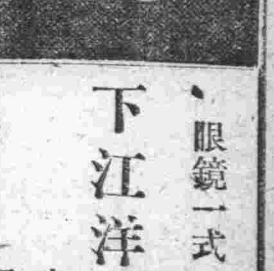
眼鏡一式
眼科醫師規定照　指導審定作不誤
下江洋行眼鏡部
山東路銀丁前
電話（二）三一五六

武俠小說 卧虎藏龍傳

王度廬著 鏡海畫

第十三回 冰心熱淚少婦思讎仇 詭計陰謀老猾設陷阱 【14】

楊健堂急向孫正禮說：「快往南去追！」猴兒手鬱託着說：「我可只瞧見車馬進來，沒瞧見有車馬往外走呀！」孫正禮打了他一個大嘴吧，說：「你這小子的兩隻眼哪去了？」上了馬往南，出了村口飛奔。此時俞秀蓮也甚急躁，幫着楊麗芳上前打門，兩扇門都快被他推倒了，裏邊才有婦人的聲音說道：「什麼事？這麼亂推門？」一兩扇門開了，露出一個四十來歲的婦人，一身乾淨的青布衣服，頭上戴着銀簪子，雖然老了，可還是風流俊俏，猴兒手猜出一定是張寡婦，是賈頌的小丈母。楊麗芳忿忿地說：「我找賈頌，找賈伯紳！」說着邁步向門裏就走，張寡婦伸着兩隻胳膊擋着門，嚷嚷着說：「哎喲！你們往裏闖呀？你一個婦道人家，拿着槍，我們又不認得你！你闖進來到底有什麼事呀？」俞秀蓮就趕來張寡婦的一股胳臂，說：「你別害怕！我們只找賈伯紳賈頌說幾句話，你容我們進去，決不攪擾你們！」此時楊麗芳已進去了，俞秀蓮也隨之進內。張寡婦還張着兩隻手，跳着腳兒嚷，說：「哪兒來的個賊老婆？這麼不講理？往闖進人家的家門？快給我滾出去！趕車的快進來！幫助我把這兩個老婆打出去！」門前的趕車的跟幾個賭博的閒漢，看見這件事不妙，都跑到，憂去了。張寡婦在後邊架着腿兒追俞秀蓮，大聲嚷，着抑被猴兒手給她後腰一泡，泡了起來，張寡婦的手腕猴兒手卻把她掏到入門口，放在牆角的櫈子上，張寡婦下也不敢下，只管大聲喊叫說：「來了強盜啦！街坊鄰舍快來人吧！」猴兒手反把門當住，楊健堂卻說：「猴手！退遠一點！」這時俞秀蓮與楊麗芳已進到院裏屋中去查看，俞秀蓮的言語倒很是和藹，楊麗芳卻心急，態度不免暴躁。這院子非常之小，只有六間土房，屋中的陳設倒不貧寒，卻是一個男子也沒有，只有三位跟賊婦的婦人，還有一個丫鬟，三個僕婦，此外就是扯過了手去阻擋來到的張寡婦之女，賈頌的新太太了，這婦人年紀不過二十上下，長得不太美，可是極爲風騷，紅羅衫子綠綢褲，滿頭的金首飾，胆子倒是很大，見了楊麗芳她一點也不害怕，就拿着太太的架子說：「你們可也真能幹，我們躲出來這麼遠，你們到底還追來，究竟你們跟我家老爺是有什麼仇呀？你們要打算怎樣呀？難道你們拿着刀槍來，還真是非得把他六七十歲的老頭子殺死嗎？」俞秀蓮說：「你別費話！賈頌跟賈伯紳藏在哪兒啦？你趕緊叫他出來見我們就是啦！光天化日之下，我們也不能動手就傷人！」婦人撇着嘴說：「他們藏在哪兒啦，可是連我也不知道！依着我這回連跑也不跑，我也知道你們這裏有什麼德五爺的少奶奶你們殺了人官方不至於拿不着兇手！」楊麗芳掄槍桿向這婦人就打，嚇得旁邊的婆子丫鬟全都亂跑，婦人的身上只挨了一槍桿，她就躺在地下撒潑打滾，讓死的衣服都扯碎了，鬢環首飾也都掉下來，兩髮蓬亂，滿面是淚，大聲哭喊說：「你們找得着我嗎？我又沒害死過誰的娘？我嫁了賈頌那老頭子還不到二年，早先他作知府，享福，造孽，我全都不知道！他家裏也不只是我這一個老婆，我跟了他就夠倒霉的啦！我憑什麼還替他挨殺受打？嗚嗚嗚……」

…………

放聲大哭張寡婦不知是怎麼下的櫈子，又跑進院來，低着頭向着俞秀蓮的刀上去撞，說：「你們不是兇嗎？你們就拿刀拿槍把我們娘兒倆殺了吧！」俞秀蓮趕緊把雙刀藏在背後，就說：我們與你們並無冤仇，是找你們來好好說話，你們別這樣撒潑！只要能把賈頌、賈伯紳，藏的地方告訴我們，我們立時就走！」楊麗芳也瞪眼逼問着說：「快說！」那賈頌的姨太太嚇着氣站起身來，說：「我告訴你們他去的地方，你們可就准殺死賈伯紳，不准傷我們的老爺？」俞秀蓮說：「我們本來無意殺人，只是得捉住他們審問審問。」婦人點頭說：「得！那我就告訴你們吧！這許多日賈伯紳天天爭話嚇嚇我們老爺，說：早先的什麼姓楊的女兒現在嫁給德家當兒媳婦了，

今日節目

XGDP

八、三〇 新民體操 北京
八、五〇 初等日語講座 北京 (第五一講) 四宮春行
九、一〇 華北時局 北京
九、三〇 唱片 北京
九、三〇 新聞重述 北京
九、五〇 商情行市 北京
一〇、〇五 新民講壇 北京 如何協力華北治安與大東亞戰爭(三) 新民會宣化科部員 劉誠
一一、五〇 唱片 北京 新民會旗歌 萬潤盤
一二、〇〇 報時 北京
家庭常識 北京 兒童啼哭原因及應付方法
一二、一〇 職業介紹 北京
一二、一五 娛樂節目 北京 一、單弦 青石山 桂蘭友 二、相聲 開劇所 廣湯
一三、〇〇 新聞 北京
一三、一五 魚肉蔬菜行市 北京
一三、二〇 唱片 北京 霸王遇虞姬 捉放曹
一三、三〇 評書 北京 飛龍傳(第一八五回) 品正三
一四、三〇 新聞 北京
一四、五〇 廣東音樂 北京 燕社
一六、〇〇 臨時新聞 北京
一八、〇〇 兒童時間 北京 象鼻子中坑小學學生
兒童新聞 北京
一八、二七 預報本晚節目 本台
一八、三〇 中等日語講座 北京 (第五一講) 益田信夫
一九、〇〇 家庭醫學常識 北京 猩紅熱及其預防注射應有之覺悟 王炳文
一九、二〇 行政工作報告 北京
一九、二七 各地行政工作 北京
一九、三〇 演講 北京 一年來平糶工作之概況 華北救災委員會平糶事務主任吳巖
一九、五〇 京音大鼓 北京 子期聽琴 孫書筠
二〇、二〇 新聞 北京
二〇、四〇 滿洲轉播 北京
二一、三〇 地方新聞 本台
預報節目 本台
二一、四〇 梅花大鼓 北京 金精戲雪 郭小霞
二二、〇〇 報時 北京
新聞 北京
二二、二〇 京劇 北京

日海州組合出帆

海州行 入港 出港
得春 迎春 元泰 瑞祥
石臼所行 鬻水口行
永祥 華新 海川 新順 吉祥 大有
石島行 義順 太平

株式會社中村組 隱岐輪船洋行 協信海運株式會社 海州汽船同業組合 電話22四四五九 22三三七三號

編織毛衣

謹告 各界紳士們現已冬節將近應當換季預服寒裝了！本號特請優秀技師專織各國男女新式摩登毛衣諸君如有願織者請送本號手工低廉定期不誤編織優美

平岩商店 東阿路六號 電2三一二三號

律師杜樹棠代于君明之與單秀英女士聲明脫離家屬關係啓事

啓者茲據于君明之稱謂與單秀英女士同居有年生子女各一因意見不合願將子女留與其父養育以使他適另依生活本月二十八日接單秀英來函囑令登報聲明脫離家屬關係絕不再有要求等情自此永斷糾葛各無反悔于明之同意之下並將該函所捺指紋與其原居住證指紋付諸鑑定核實相符不誤因此于君持函與居住證前來律師事務所委託除將單女士原函與居住證留所備查外特爲刊諸報端鄭重聲明此啓 民國三十年十二月三十日 事務所禹城路十一號

俊德車行緊要啓事

敬啓者本號前名俊德車行茲爲商業種類執照規章起見已決議改稱俊德行除分別呈函各機關及往來家登記外特再登報聲明凡以前用俊德車行名義作保情事統請於七日以內來行辦理手續逾期概作無效 俊德行經理徐俊爵謹啓 北京路卅七號電話二六九四一

緊要聲明

茲有櫃夥苗存廣遂萊人於三十年十二月念九日私自他去並代去警察局發給第零零四五九五號居住證一枚嗣後在外倘出意外之事於敝號無關除向警察局註銷外特此登報聲明 北京路五七號福聚源絲紙東啓

出讓人隆昌號受盤人協聚永共同聲明事

出讓人隆昌號因生意不佳不欲進行自民國三十年十二月二十六日停止營業結束清楚爰邀中人說妥將貨物鋪墊及外欠等全盤出讓與協聚永接受經營錢貨雙方對交各不相欠嗣後關於協聚永生意盈虧概與隆昌號各股東無干以後隆昌號如發生任何糾葛亦與協聚永無涉特此登報聲明 出讓人隆昌號股東 孫鏡清 房益三 魏廣明 鄒東昇 朱子華 林心泉 敬德堂 楊蘭階 德和堂 戰述之 三義堂 遲惠之 受盤人協聚永股東代表人 遲惠之

緊要聲明

敬啓者茲有舍弟萬運不務正業屢經規勸不知悔改無奈只得脫離手足關係今後對於該人在外一切行動及借貸等事敝人概不負責特此聲明 敝人李萬達啓

讓股聲明

啓者緣東祥號及賈景周向在東鎭順興路廟轉讓與聽松軒玉記實記祥記名下爲業除以前該廠東西股應得之利益各按定章算清找絕自民國三十年起關於該廠一切權益與盈虧概與東祥號賈景周無涉除函致該廠照章過戶外特此聲明 讓股人 東祥號 賈景周 受股人 聽松軒 玉記 祥記 實記

遺失聲明

敬啓者鄙人不愼遺失蔡家莊站寶隆號立青島同聚和照付第三四七號第三四八號票二只每只洋二百元共計四百元正無論中外人拾得概作廢紙除向同聚和寶隆兩家聲請掛失止付外特此登報聲明作廢 鄙人曹乃勤謹啓

遺失聲明

敬啓者敝有自天津立青島大和興照付董良玉名下三〇九二號匯票一紙計國幣一百八十元整因一時不愼丟失除向該號掛失止付其保將款如數領出外特再登報聲明此票無論落於任何人之手概作廢紙 敝恒聚成謹啓

環球齒科醫院院長 薛成九牙醫師啓事

敬啓者成九自在青創辦環球齒科醫院以來辱蒙各界之協助指導而致業務日益發展實深榮幸本院以服務社會之宗旨除在上海青島各埠設立醫院外前歲又在北京設立分院開辦年餘謬承社會人仕之愛戴亦頗順利內部組織業已就緒現應青市友好之約返青仍在湖南路環球齒科總院應診惟以各界友好不能徧爲造訪實感抱歉尚希鑒原是盼

鳴謝痔漏專家呂葆林大夫

啓者余患痔疾久治未癒今次來青幸蒙孟君介紹即往專家呂大夫處就診治療未久根除余欣喜感激特此登報鳴謝並望凡患此病諸君早治莫誤是幸 山海關海關職員于寶文謹啓 診療所曲阜路五號滿洲旅社內

鴻興茂福記緊要啓事

敬啓者敝號經理王壽堂君另有他就辭去職務嗣後王君之一切行動及其債權債務等與敝號無涉所有敝號一切事宜經股東會推選股東鄧雲秋宋品五方綸一共同負責辦理特此登報聲明 鴻興茂福記謹啓

爲出受兌聲明啓事

敬啓者茲因[illegible]大資棧[illegible]張萍人收受改爲天寶棧[illegible]外及作保情事概由出兌人負責[illegible]再登報聲明 出兌人大資棧 受兌人天寶棧[illegible]

撤保聲明

茲有年德棧保有宋九芳九五二號居住證係敝號作保現因該被保人未徵得敝號同意竟擅移他去但以責任關係除已呈請警察局撤保註銷外特此登報聲明以昭愼重 保定路十四號同和爐廠

緊要聲明

敝號因被債務所累於三十年七月間停止營業善後事宜由曲青亭負責清理前聘之經理人戚伯屛前已出號在任事之初立有聘定書一份據稱遺失仍未繳還除專函通告失效外特再登報聲明作廢 同源號股東曲青亭啓

遺失聲明

啓者敝人領有第七八九號白底紅三色袖章一枚不愼遺失遍尋無着除向大日本帝國領事館聲請掛失補領新章外特再登報聲明該袖章無論何時發現作廢 海陽路十號[illegible]夫啓

遺失聲明

第二一〇〇〇二號居住證遺失聲明作廢 寶生丸船員李志廷啓

遺失聲明

第二〇〇四六二號居住證遺失聲明作廢 寶生丸船員羅方啓

遺失聲明

第四三一〇三六號居住證遺失聲明作廢 河南村一五號宋乃義啓

遺失聲明

第三〇二八六三號居住證遺失聲明作廢 河西村一一八號袁有公啓

遺失聲明

第三〇三三三一號居住證遺失聲明作廢 河淮村二三號于澤遠啓

遺失聲明

第三〇三三三二號居住證遺失聲明作廢 河淮村十二號王正均啓

遺失聲明

第三〇三九四五號居住證遺失聲明作廢 嬰山村五六號袁相臻啓

遺失聲明

第二一七五九號證明書遺失聲明作廢 無棣一路三六號葉玉階啓

遺失聲明

膠縣警察所發給身份證第一九七三五號遺失聲明作廢 李紹臻啓

糖=尿=症

是營養不足的現象 是戕人壽命的要害

糖尿病是一種「新陳代謝」機能失常的病症。患者頗難恢復。造成這種病的主因，是由於消化澱粉質及糖分之機能有所損壞，致使血液內的糖質淤積，形成血糖過多的現象，血液內混着大量的糖質，勢必由內腎分泌出來，所以尿液內也就含有過量的糖分了。——這便是糖尿症的產生經過。

患了糖尿病的人，並沒有太顯著的苦痛，常見有這病的人，患了幾月或幾年的糖尿病，而自己並不知道。患糖尿病的象徵，多是「多尿」，「時感口渴」，「貪食」，「肌肉削瘦」，「體力衰弱」，多尿是由於糖質有利尿的功能，糖分過多，尿的排洩也隨即增加。時感口渴的原因是血內含有大量糖質，血液較濃，體內各部組織急需水分的滋養，而致常常口渴。貪食的量數與尿內排出糖量也造成了正比例，身體瘦削與虛弱，也是因爲種種組織不能正常的享用糖質，以致營養不足，造成一般的病態。

患了糖尿病時，體內脂肪不能完全氧化，還時，脂肪在體內淤積，而給血液內遺留下許多的酸質體，形成「酸中毒」的現象。「酸中毒」在糖尿病的併發症中最爲常見，而也是最危險的。有了以上兩種症狀，其人必感覺疲乏，食慾不振，頭痛，神經衰弱，缺乏進取心，甚至於噁心嘔吐，胃口疼痛，呼吸增强，溫度降低，一切內外組織均顯現不健全，這都是由於營養不足所釀成的。到了這種地步，其人容易續染他種疾病，尤以肺結核一症，更較常人易於染患。

據說：這種糖尿症，最難醫治，而且不能完全根除，如遇有適當的治療，也只能延長患者的壽命，減少併發症的危害。治療糖尿症的主要關鍵，是使尿內不含糖質，最有效的辦法也只有在飲食方面着手，除了少吃糖類，更要仔細防備含有糖分的食物，米麵，芋藷，藕粉，在名義上雖不是糖，但他們的主要成分都是炭水化物，炭水化物在腸內消化到最後一步時，都要變爲糖的，所以患糖尿病的人，不僅只忌食糖類就算了事，即一切飲食都要有一定的限量，不能過多也不可太多，總之要使尿內不含有糖質。

可是常人對食物的成分，都是非常模糊的，雖然飲食調理得相當得法，但仍不免有萬一的閃失，所以在必要時，必須有醫生指導，否則自己胡亂治療，總是對病體有害無益的。

矯正食物所供給的營養成分，只有先健全胃腸機能，這種最根本的治療方法，也只有服用「若素」可以奏效，因爲「若素」是調節營養不足的藥品。如果病人所用的飲食有不當的營養供給，可以一方面健全消化機能，一方面增補人體內所缺乏的營養素。

假使你不幸患了糖尿症，自己不能治療，而又沒單靠節制飲食，而又沒有奏效的十足把握，最後一步，也只有施用「胰島素」治療法，所謂「胰島素」治療，也就是充實胰臟，强化其分解作用，使之尿液清潔，這種治療法在醫院裡是手續煩雜而價值昂貴的，但服用「若素」即可免除若干痛苦，又能安全治愈，因爲「若素」成分中除含有大量無機鹽類足以防止糖量過剩外，更有一種名爲「因素林」的成分，可以抵抗糖質，還種「因素林」也即所謂的「胰島素」（充實胰臟，分解糖分之主要物質），由以上證實，若素對糖尿症之有十足把握，已是毫無疑問的了。

「若素」在根本治療可怕的糖尿症外，更能防患於未然，平時服用，擔保決無此種疾病發生，即一切肺病，胃腸病，腦病，小兒百病，若素亦能兼治，這也是「若素」最大的一種本領。

如此珍貴藥品，售價非常低廉，每中瓶只售一元七角五分，無論各地大小藥房均有代售，華北總批發處在北京東單新開路，濟南市也設有營業所，地址是濟南緯三路九十七號。

根除失眠

失眠是最痛苦的事，也是最不利健康的病象，所以大家都要設法療治，據經驗宏富的人說「避免一切感覺上之衝動，以及情感上之衝動滋擾，就是促進睡眠的唯一法寶。」

得到健康的身體，肉體方面的滋擾可以避免了，有了健全的頭腦，神經自然正常，精神方面的滋擾是無法襲擊的。

因爲若素是補腦健身的珍品，所以也就是治療和預防失眠症的良藥，況且，若素更有增强身體抵抗力，清新血液，調整胃腸，輔助消化和解消毒素的能力，直接的預防和治療了傷風，血壓高，貧血，胃腸病和烟，酒，茶等中毒症，間接的對於失眠症，也就發生了特殊之效力。

肺結核一再侵襲 服補劑完全療除

失去結婚的自由權

患肺結核之青年男女

肺病：影響雙方壽命，貽害子女健康。

補救辦法：只有增進體內營養

大家一定很奇怪：「爲甚麼患了肺結核就不能夠結婚呢？」

根據醫學的原理，凡是患着結核症的男女，在未痊期間，絕對不許結婚，因爲結婚以後，對方就有被傳染的危險，並且在男子方面，因房事而缺乏荷爾蒙，肺癆就有加重的危險，女性因操勞過度，體格失去健康，也容易被結核菌侵犯，所以說在染患肺結核期間內結婚，男女均無利益。

更有人主張凡是男女患肺結核的人，在痊愈未達二年以上時，不得結婚，如結婚即有舊病復發之危險。因爲肺結核患者，他的體內結核菌並未潰滅，仍有殘餘在體內潛伏，一遇機會，便又猖獗起來，在愈後二年之中，體內的營養成分，有一個長時期的補充，也可以不致缺乏，即便結核菌想猖獗，恐怕也沒有用武之餘地。

還有結核菌的存在，不只在肺部存在，其他如胃腸骨髓均有結核菌存在，結核病患者所生之子女多爲先天性之結核病，治療更爲不易，此點更應爲患者所注意。

補救的方法，就是在結婚之前的男女們，每日服用些若素，因爲若素是營養素製劑，服用之後，不只可以增進體內營養，並且可以施展其殺菌作用，撲滅體內之毒菌，使結核菌根滅，在男女方面，不只健康早日恢復，更可使所生子女，免去先天性之結核症，還種簡易治療法，可謂最安善之新法。

先生：爲這封信，已經躊躇了多少次，畢竟今天得到機會拮起筆來，我要爲給您的話只是一段報告，說是報告，卻又是一些感激的話，我是多麼快活呀！現在我得到了健康，過去在讀書時代，我是最孱弱的一個女孩子，據大夫檢驗，說我有肺病，我當時很恐懼，一度治愈，後來肺病復犯，再治就感覺很困難了，經家姐告訴我，試服若素，我聽了她的話，便買了一中瓶，吃了之後，果然精神復好，咳嗽已經盡去，後來又服了兩瓶，肺病竟完全好了，現在已經三年了，我再也沒有受到肺病的侵犯，而且生活那麼安定，還能說不是「若素」的功績嗎？我甘心願作貴處的義務宣傳員，經我介紹服用者，已經有了三十多人的樣子，話說得不少了，我不再打擾先生了，再會吧！ 天津特三區蘇州胡同三條九號趙玉琮鞠躬

（B1116）

戶井齒科醫院

拔齒、治療、專門、

肥城路三號（德縣路口） 電話（2）七二九〇號

感謝國醫張百效大夫

逕啓者、青市中醫、張百效先生、醫學精深、經驗宏富、凡有疑難重症、無不着手回春、洵爲現代之良醫、內子於去春突患喘症、兼有下作痛、遍延中醫士診治罔效、嗣經友人介紹張君百效、遂往就診、僅服藥三劑、病即見瘳、繼服數十劑、完全去根、迄今年餘未犯、近與內子談及、上年病狀之危險、因感先生治療之迅速、謝忱、並敬告島上士女、如有身染重症、醫藥罔效者、請速往診視、定能捷奏神效也。

診病時間門診上午十時至下午二時診費附元 出診下午三時至六時診費五元一東西鎭加倍 張君百效現寓觀海一路十二號 舊歷初一十五停診

鄙人賀俊生謹啓 寓登州路八號

玲奮電機

遠勝船來保證使用

青島代理處 盛亨洋行 東鎭歸化路十二號 電話三一二一四號

三山誠眼鏡老店

諸君欲購真正嶗山茶墨水晶石眼鏡 請至

專採嶗山晶石營業四十餘載 自設電机工廠 馳譽中外 出品精良 定價低廉 堪稱華北唯一

青島即墨路五十五號 電話二一五八六三

金風交替 朔風應運敬維

各界紳商仕媛禦寒有方愼選火爐尤爲當心敝廠服務社會應時令之使命精製各種新式火爐燃煤經濟熱力特大式樣新穎質料堅固裝璜美麗價格公道種種美點不克盡述如荷參觀比較無任歡迎倘蒙購置方期實惠敝言不謬決不吹噓購請從速盍興乎來

青島 源盛爐灶汽工廠 湖南路六四號 電話二、四八八一號

本市代理店 雙和泰 高密路六八號 電話二、四六三八號 東聚泰 河北路六二號 電話一、四七一三號 德發成 天津路四號 電話二、二九三四號

小兒聖藥 李琴圃福幼餅

擅治小兒食積腹痛面黃少食發熱咳嗽嘔吐瀉痢等症

每瓶六角 藥房均售

琴圃兒科醫院發行 [illegible]縣一路九號 電話二四四七六號

青島太陽膠皮工廠

註冊商標 太陽 老牌

出品各種膠皮靴鞋

總經理 青島商號

德成祥 濟南路八號 電話二三六三
裕祥泰 河北路七號 電話三九五八
裕成東 河北路六九號 電話二七四五五
協祥號 濟南路十二號 電話二七一六一
東聚誠 濟南路三七號 電話二四一七
裕成泰 濟南路五一號 電話二五七八七
復興成 濟南路一〇十號 電話二六〇八〇
同聚祥 海口大馬路 電話二三一二號

掃疥

專治 乾濕疥瘡癬癩瘙皮膚病 定價每盒四角 各大藥房均有出售

青島南洋藥房總經理 山西路二十三號 電話二〇五八四二號

金城大戲院

西大森（同記）二十二號

武生泰斗 劉俊文 坤伶首席 張豔卿
文武老生 劉英蘭 正工老生 劉俊源 坤伶花衫 劉秋蘭

開演時間午十二時夜六時

夜戲 全部 紅鬃烈馬

每逢星期六、日午戲准演

座價 池座十排一元五 池座後排一元 樓座一律一元 碼票三角 外加觀覽捐一成

售票時間 每日上午十時

先期售票 對號入座

中和戲院

青島山東路北首電話二二六二三

寶岩 黃 文琴 張 亞儒 婁

茹福麟 孫慧霞 楊壽山 韓子峯 秦月樓 劉湘臣 桂雅卿

午一時開五時止夜六時開11時止

午戲 四郎探母 懷都關 獻地圖
夜戲 十一本 西遊記

東鎭慈光大戲院

雲門路二十三號電話三一六八八

國歷新年提早上午十一時起 循環開演 票價 優等三角 兒童學生一角 加價二成

慶祝新年特選佳片！ 〈藝華影片公司最新傑作〉 有聲對白古裝歷史巨片

紹斑華 梅熹 主演

香豔歌唱 古色古香 偉大無匹

閻惜姣

下期公演 愛焰

新華大戲院

東鎭遼寧路六十三號電話三五五〇六 分院

徐劍鰲 劉美君 朱鈞培

蘋秋 陳豔春 劉永華 徐俊豪 劉劍卿 陳翠仙 劉芝蘭

今天午戲 二進宮 掃松 下書 冀州城

今天夜戲 接演好戲 武則天

票價 樓上一角 九律...

平安

新春首選最新名作 藝華影片公司出品 葉逸芳編劇 文逸民導演

一代帝王 俠義事跡 千古紅顏 悲涼身世

閃電明星 李麗華 領銜主演

古裝歌唱悲豔俠情曠義愛情巨片

趙匡胤千里送京娘（映期不多）（請勿錯過）

殉生：芳魂追隨君去！ 氣憤：英雄復仇尋來！

歌聲柔豔——演技高超——劇情完整

光陸大戲院

平度路二十二號 電話二七八三〇

循環開演 座價 一元 九角 七角 一加成

今天兩大貢獻 初次到青 大王術技 轟動滬上名滿南北武術先鋒！

驚險 使你害怕 緊張 動魄驚魂 離奇 未見所見 古怪 未聞所聞

（表演最新技術多至四十餘種）

墨西哥技術團

飛刀 飛繩 走索 壘人 拉鈴 武術 柔術 頂杯 倒懸

同時加演 最新巨片 新華公司出品滑稽緊張鉅片

六十年後上海灘 韓蘭根 主演

經濟

適應發展華北經濟
月中在京舉行會議檢討

天津通訊　大東亞戰爭勃發後、友邦日本軍事順利進展、所向披靡、尤以攻略香港、馬尼剌後、英美侵略東亞之根據地已全告覆滅、而香港一隅、向有英方東亞經濟總樞之稱、一方京津滬漢各都市之英美殘餘之經濟機構、已被友軍依照國際法接受、而侵略我國數十年之英美經濟勢力已告根絕、換言之英美之在東亞之經濟力量、已隨軍事之慘敗而完全崩潰、今後共榮圈經濟之發展、將在近期飛黃騰達、而華北經濟更在一元的統制下明朗躍進、一方英美潰滅之餘、必確謀物資上之開封鎖、同時華北為適應需要一切經濟上發揮事項亦須協議、因是、關係當局、擬定本月十五日上午十時、在北京銀行公會、舉行東亞經濟懇談會華北本部會議、關於適應大東亞戰爭之華北經濟的發展方策逐一檢討、據聞該會網羅華北中日經濟界名流要人參加、由該會東亞本部長召集當局致開會詞、並由關係官廳、對適應時局之施政方針、亦加以說明、茲將參加懇談會之中日要人及大會次序、分述如後、屆時當有一番盛況、並對華北經濟發展上、當有一番協議云。

一、華北政務委員會代表、二、實業總署代表、三、財務總署代表、四、興亞院華北聯絡部代表、五、華北派遣軍司令部代表、四、休息下午一時午餐、五、續會、下午二時、六、各地民間代表發表意見、七、發表宣言、八、部長閉會詞、九、閉會。

開發華北畜產
實業總署漁牧局頒發要綱

天津通訊　實業總署漁牧局、對於牧畜事業、極謀發展對策、近由該署擬具開發華北畜產要綱已令冀、豫、晉、魯四省及京、津、青市公署、分別實施、以求畜產事業日呈發展茲將該原訂要綱誌下、

開發華北畜產要綱

第一、方針、茲為適應目前時局、確立東亞共榮圈內經濟之自給自足、並期充實國防之一切需要、亟須培養畜產資源、以達供求平衡之目的、茲先著手整備最高主管官署及地方各畜產機關、以加強其行政效率、同時更充分採用先進之畜產技術、於不違反民情之原則內、逐漸改進、以便提高民生、加強治安。

第二、實施要領、一、家畜之增產及改良、以家畜數量之增多為主要目的、同時並依下開各項、參照各地情形更求其品種上質量上之改良其體計劃、惟必要時、另行規定。

一、馬（包含騾驢）、為應國防上、馬匹補充之要求、及策成華北交通開發產業之鞏固根底、當謀小型駄馬之繁產、騾為副業牧畜、且於農耕之產業上為必不可缺者、故更須維持大驢之生畜。

二、牛、牛之改良增產、應依淘汰畜殖法達成、以役用為主、兼期適於肉用、又其應當地自足量外、更謀增加對外之輸出、對於牛乳用方面、務須保持於人民健康上所需要之最小限量、

三、綿羊（包含山羊）、以毛肉之增產為着眼點、而謀增進農家之副業收入、四、豚、豚以肉之增產為目的、但須維持豚毛之生產、五、雞以增進雞卵之生產為目的、其主要意義、在達成農村副業之形態、六、鴨鵝等、參照各地方特色、於不妨害他項畜產發展之限度內、謀其物量之增加、七、駱駝、維持其輸役之用途、

（二）家畜及生產物之處理、一、家畜市場、為謀交易之公正、及公租公課之合理、並期家畜防疫之徹底、於適當地區、設家畜市場、加強指導及監督、籌資團體配給與獎勵、二、乳肉之處理、為圖振興乳肉之加工、並保持其衛生起見、屠場應為公營、以整備其設施、俾對屠肉檢查工作、得以改善、三、收買生產物、普遍固有之商事公司買辦等、收買畜產物之各種組織、俾彼等交易公正活動合理、以促進畜產物業市之活躍、四、畜產製造工業、改善畜產製造之技術、以提高其品質擴展其用途、同時並謀輸出之增加、以增進農民福利、

（三）防疫、為確保家畜之資源對防害其增產改良、並圖撲滅公衆衛生之各種家畜傳染病、宜力行預防制遏之、此外對家畜市場之設備、及家畜輸送之方法、皆應有加強改善、以免妨礙家畜衛生、至於家畜防疫所要試驗研究及血清類製造等機關、務須整備擴充之、

（四）飼料之改良增產、飼料以自給自足為目的、應利用荒野地及野草加以科學的飼料製造及貯藏、並獎勵耕種特種飼料、此外勵行栽植有價值之樹木、以緩和飼料對燃料之相剋、

（五）試驗研究及技術員之養成、試驗研究工作、在現況下、應置重點於特要事項、對特設研究機關、務求增進其事業之活動力、若規模較小時、應多方獎勵之、技術員之養成、應以短期教育養成中級以下之人材、

（六）指導獎勵及統轄機關、一、最高統轄機關、畜產行政之統轄及直屬事業之運營、應由實業總署漁牧局行之、二、地方機關、加強畜產主管機關、並設置畜產所需設施以振興各地畜產事業、同時資助其完成基礎調查、三、其他振興機關、其以視情形如何、設置振興機關、俾為側面的協助及推行、且使民間之關係團體及設施、亦就振興畜產事業、予以協力。

唐山市公署本年度
市政實施概況

學生一千零一十七名、（4）短期小學、本市有短期小學八校、教員九人、學生三百三十七名、（5）市教育經費、本市三十年度教育經費、共為三十一萬八千三百三十元。

△警務事項　甲、警政、（1）舉行戶口清查、本市共二萬三千六百九十六戶、男七萬八千二百三十一丁、女五萬三千五百十三口、共計男女十三萬一千七百四十四人、（2）強化保甲、於九月二十二日遵照省頒綱要成立保甲長訓練所、實施訓練、本市共計四聯保、一一四保、一一七五甲、自衛團員三三九一名、（3）填發居住證、計共發出九三七八八份、（4）整頓交通（一）本市交通業經積極整頓、舉行交通安全週將交通障礙物以及延緊物均予除去、（二）修整市外各公路及警備路、（三）市內各街巷道路業於春季修整完竣、（四）規定車馬行人左側通行、（五）本市各項汽車日漸增多、特規定管理汽車及汽車夫規則（5）整頓衛生、（一）清除拉拔疏濬陰溝、（二）清除廁所、（三）組織衛生檢查班、每日出動各街巷指導市民、（四）防疫運動、（一）本年春季預防天花施行種痘、（二）本年七月一日起至十四日、舉行防疫宣傳講演滅蠅運動及飲食品衛生取締、（三）於本年七月九月兩次舉行注射、共注射男四萬八千六百九十名、女三萬四千四百二十七口。

乙、治安、（1）修補鐵絲網、本市市緣舊有之鐵絲網、一律加以修補、又於馬家村至法院一帶增修鐵絲網及直溝各數十丈、（2）修補砲台、本市舊有之瞭望台、除隨時加以修繕外、復在百餘處新築砲台、（3）修補警備路、本市各警備路、因夏季雨水沖毀不平、業均予以修復、（4）修築警備圍牆、本市舊有圍牆為防衛及便於檢察起見、在本市東興街高屯劉庄增設里寺柵門修築守望樓五座、（5）增設警備電話、（6）成立臨時警察隊、由各分所及西警園抽調長警八十名成立臨時警察隊、每日施以各種技術訓練、夜間均派赴市縣等各重要處所嚴密搜查匪情、遇事則全體出動擊伐以防匪共、而保治安、（7）加強情報網、自強化治安運動起始、將蒐集情報常識列入自衛團訓練之內、所有受訓之自衛團、均能與警察方面聯絡、加強情報工作之效果、（8）改組滅共班、於六月十六日將滅共班改組、由鄉長所長任副班長、各該員任班長、每日由總班長督察各班員、分別工作（9）厲行強化治安運動、本市自本年三月間奉令舉行強化治安運動後、對於一切治安工作、無不特殊努力、至七月七日舉行第二次強化治安運動、益加緊工作、同時組織剿共實踐班、反共視察班、及強化治安支部戶口調查班、戶口抽查班、分頭工作、十一月一日起至十二月二十五日止、舉行第三次強化治安運動、業經遵照頒發規定辦法、擬具實施計劃、分別督飭各機關各團體連絡舉行、務期達到圓滿目的、以保治安而安民生。（完）

本市紙張市
安價不易捉摸

本報特訊　本市紙張市、近週來因新年之故、未能開市交易、人情均懷上升之感、故五日開始交易、各貨均見上升、擅香木竟升二十元之多、赤木亦升五元、其干葉升十元、海潮升七八元、古月升二元、其他各貨、亦有上升之勢、茲誌交價如下：

忠興老二號沿	三百五十元
忠興二號沿	一百十元
忠興新一號沿	一百二十五元
公興新一號沿	一百二十三元
公興二號沿	一百〇五元
宗興新一號沿	一百二十一元
宗興二號沿	一百〇五元
十文香赤木	一百五十元
一二赤木	五十五元
成字海料	一百六十元
其干葉	一百元
海上海潮	四十五元
海團海潮	四十七元
本色古月	八十八元
明星古月	八十六元
扇面紙	三十五元云

及灰皮三K大版紙各升五六十元、K三十令之黃綠色大版紙亦升二三十元、此外大版紙亦升二三十元、惟雜色紙張未見大漲、茲誌各色紙價如下：

連史紙	十六元五角	十九元
原方福紙	二十九元	卅二元
龍頭紙	二十九元	三十元
改方福紙	二十八元	三十元
義和海紙		三十元
一二柄字毛邊紙		八十元
東洋報紙		九十二元
西洋小件報紙		五十三元
裕盛大版紙		五十二元
乾盛京版紙		八十二元
李茂昌元書紙		一百二十元
百吉正大版紙		六十四元
林道記關海紙		一百十元
元興福表辛紙		十七元五角
朱德豐表辛紙		二十六元
加色展表黃紙	六十五元	七十元
新富士紅大版紙	四十五元	五十元
灰皮三K大版紙	六百八十元	
黃皮大版紙	六百二十元	
K三○令綠大版紙	六百八十元	
K三○令黃大版紙	六百八十元	
一三令紙料	六百元云	

足金行市

本報特訊　本市赤金交易、自十月以來、即步趨下沉、乃近來竟無見價落、六日之赤金市價、金店掛牌買入每兩四百六十元、賣出每兩五百五十元、白銀仍無何變動、買入每兩四元五角、賣出加手工費一成云。

北京六日中華社電、北京足金每兩買四〇元、賣四〇元、白銀買二、七〇元、賣二、五〇元。

麵粉市交易
人情稍示強化

本報特訊　本市六日之麵粉市交易、人情稍示強化、故各牌麵粉升起二三角、但大漲似頗不易、至於各種雜糧銷下、今市無何變化、僅呈平穩交易、維吉豆餅升二元、茲誌各貨如下：

麵粉市

駿馬粉	二十二元二角
火磨粉	二十一元三角
飛英粉	二十一元一角
游魚粉	二十元〇六角
龍駿粉	二十二元六角
金釣粉	二十二元五角
三菱粉	二十二元四角
汽船粉	二十二元四角
三升粉	二十元〇八角

雜糧市

膠州小米	二十八元
膠州元豆	二十四元五角
膠州小麥	四十三元五角
火車高粱	十九元八角
火車苞米	二十三元
火車元豆	二十三元五角
火車黃豆	二十二元
火車小麥	四十四元
火車小米	二十五元
火車芝麻	五十六元
濟南青豆	二十四元五角
濟寧青豆	二十二元五角
高密小麥	四十四元
青口元豆	二十四元
青口豆餅	十六元二角
本街豆餅	十六元
本街生餅	十七元

生油愈趨堅昂
棉紗銷下平淡

本報特訊　本市六日之現生油交易、本街商號、廣續貪購不休、因之市氣愈趨堅昂、銷下暢旺、故價升一元、現生米、洋商及糧棧油商、仍努力採購、市況堅硬、再高出五角、過磅爲四千餘包、火車生米四十四元五角、西南口生米四十五元定期生油米市皆因洋商出時舊、故市面亦愈受威脅、逐漸低沉、因之一般預高之符、豪其影響、亦步入迷離途境中、是以前場市氣始終沉悶、無何開展、後場因生米過磅徘徊、人情爲之一振、洋行商收入近期、叶捨遠期、陸續返套、所空存者、頗感興奮、市乃步趨堅定、遊入暢達之途、市收市云。

本報特訊　本市六日之現棉紗布市、銷下仍屬平淡、開展甚不易、乃有稍趨之跡、但未至驟落、僅呈示平庸之象、定期標布市、唯一月份期布將有開出之勢、人情漸興奮、因之市況欣欣向榮、各符爭先搶進、前途大有活躍之可能云。

雜貨交易
均見上升

本報特訊　本市雜貨市交易、

蘇北專員公署
卅年度行政狀況

各地

徐州特訊　蘇北行政專署三十年度行政設施狀況、記者頃探誌於下、（一）籌設行政人員訓練所、（二）恢復海州淮陰地方法院、（三）組公務員資格審查會、（四）召開四五六次縣政會、（五）籌設蘇北公署備荒、（六）成立臨時縣公署、（七）厲行自治云。

山東民政廳長
勗勉僚屬

濟南通訊　山東省公署民政廳長張星五、以三十一年已開始、時代需要各縣知事、常此一元復始、萬象更新、當致獻歲發祥之時、應與部屬僚屬一新、特電文二一縣知事、頒發勗勉箴言、俾爲政新、勉求諸務、該知事等將電文錄後：

陽信召開
民衆大會

陽信通訊　陽信縣自三次治運開始後、民衆大會之召開、前於建設新秩序與強化治安之方、鼓吹民衆熱誠、盼知事等一德一心、再接再厲、聯官民爲一體、致王道之下、俾樂世成爲樂土、與新民共勵春台、本廳長有厚望焉、民政廳長張印。

陽信舉行
識字運動

陽信通訊　陽信縣公署、爲推進社會教育掃除文盲、特於日昨下午一時在縣立新民教育館、舉行識字運動大會、同時計到縣公署以下各機關團體、各小學校學生、民衆共約二千餘人、首由李教育科長報告開會意義、繼由李縣知事訓示、大意謂：識字運動是推進社會教育的重要工作、值此東亞新秩序建設之際、國民應徹底新民精神、努力於識字運動、詞意至爲懇切、再次爲友軍警備隊長、新民會縣本次長、縣顧問、王秘書、王宣傳班長、相繼作長時間之講話、新民教育館長致閉會詞、會後全體列隊遊行、並散發傳單標語、直至下午四時始行散會云。

徐州特訊　徐州市公署現於一日起開徵契票捐云。

徐州簡訊

徐州特訊　元旦起、徐市加緊戒備、三日恢復常態、平安渡過云。

陽信通訊　陽信縣第二區各村治安聯保、及附近鄉村遊行、直至下午四時許舉行完畢、歡呼口號、攝影散會云云。

內外市況

本市市況

（一月六日）

○棉布期貨前場

一月開	43.30
最高	43.65
最低	43.30
收盤	43.40
成	[illegible]件

○生油期貨前場

一月開	88.20
最高	88.50
最低	88.00
收盤	86.80
成	470車
二月開	88.30
最高	88.30
最低	88.00
收盤	86.80
成	400車
[illegible]	[illegible]
[illegible]	[illegible]
[illegible]	[illegible]
[illegible]	[illegible]
[illegible]	.20
[illegible]	.50
[illegible]	44.90
[illegible]	45.20
[illegible]	53車

○棉紗現貨

10支	
寶來	1000.00
16支	
絨月	1410.00
五福	1420.00
五羊	1415.00
20支	
雙鹿	1520.00
龍門	1520.00
寶來	1500.00

○棉布現貨

龍燈	45.30
	45.90
花鳥	45.70
	45.65
絨月	44.20

	44.15
五星	44.50
	44.80
龍門	44.00
龍雞	43.50
三桃	41.20

○生產現貨

生油	88.00
成	530簍
生米	44.50
	45.00
成	3500包
豆油	94.00
生油	85.00

○麵粉市

駿馬	22.20
火磨	21.30
飛英	21.10
游魚	20.60
龍駿	22.60
金釣	22.50
三菱	22.40
汽船	22.40
三升	20.80

○雜糧市

膠州小米	28.00
元豆	24.50
小麥	43.50
火車高粱	19.80
苞米	23.00
元豆	23.50
黃豆	22.00
小麥	44.00
小米	25.00
芝麻	56.00
濟南青豆	24.50
濟寧青豆	22.50
高密小麥	44.00
青口元豆	24.00
青口豆餅	16.20
本街豆餅	16.00
生餅	17.00

○棉布期貨後場

一月開	43.50
最高	44.00
最低	43.50
收盤	43.85

○生油期貨後場

一月開	87.50
最高	88.70
最低	87.10
收盤	88.20
二月開	87.40
最高	88.20
最低	87.00
收盤	88.00

○生米期物後場

一月開	45.10
最高	45.30
最低	44.80
收盤	45.10
二月開	45.40
最高	45.50
最低	45.40
收盤	45.50

海外市況

○東京短期前場收盤

新東	145.00
新船	99.90
滿鐵	72.10
三菱重工	96.[illegible]
日魯	[illegible].00
南洋	63.10

○大阪短期前場開盤

大新	83.10
新鐘	113.10
日鐵	68.30
釜素	99.90
新帝人	103.90
商船	109.00

○天津綿絲布現貨

綿絲

17支大福	1300.00
20支八馬	1510.00
20支十全	1520000
20支日光	1520.00
20月盤鳳	1520.00
32支十全	1710.00
42支栗子	1970.0
42支水月	無市

國民政府內政部化驗許可證成字第一號
前臨時政府內政部化驗許可證成字第一號
國民政府實業部商標註冊證第二七四九號
國立北京大學醫學院檢查化驗鑑定合格
北京衛生局註册第一號　天津衛生局立案成字第七十號
上海衛生局化驗合格發給許可證成字第三十二號　青島衛生局立案成字第四號　膠濟衛生化驗合格

各埠經售處

青島▲山東路廣東商店、長春堂、中西藥房、金華藥房、大同藥房、膠東藥房文店▲山西路長春堂▲北京路天合祥藥房▲台東一路安東藥房…

濟南

烟台

威海

周村

博山

坊子

濰縣

膠縣

高密

龍口

□請堅決指定要「去痰精」有痰去痰、無痰防痰、延年。

去痰精

□萬病皆由痰作怪……願君速服「去痰精」！逢痰化水

專治

寒痰、熱痰、風痰、結痰、白痰、黃痰、咳痰、牽痰、痰核、痰擁、痰鳴、血痰、痰中帶血、痰喘、痰迷心竅、痰飲、痰結胸中、痰滯喉中、小兒痰鎖……

此藥味美易服、大人小兒均合用、或化水、或用服……

麗美術相必須配以美術鏡架方可美觀

青島明星照相館

新到大批美術鏡架、零售批發、物美價廉、地址：四路五號、電話：二五八九四號

英記酒樓

酒菜　麵飯　星期　茶點

山東路一七〇號　電話二五五九號

營業科目

花生米、花生油、花生餅、棉花子、小麥、麵粉、肥料、煤炭、玻璃、白糖、海產物、紡織、化學、色紗、電線、各種機器、汽車、皮帶、工業藥品、染化、月星牌皮鞋、棉布、人造絲、小型汽車、顏料、金屬、其他各種雜貨

三菱海上火災保險會社代理店

三菱公司

館陶路

電話代表 二局 八二〇一

五大功能保障健康

食母生

胃腸良藥　大衆補品

真靈，真好！

（一）不想吃飯者服了食母生就要吃飯
（二）吃飯不多者服了食母生促飯加餐
（三）腸胃不清者服了食母生胃和便通
（四）飯前一小時服了食母生胃口大開
（五）身體衰弱者服了食母生精神煥發

上海信誼藥廠監製

青島辦事處　山東路八六號二樓

淋菌的致命傷！

現代是化學戰的時代，化學力量，可以制服一切強敵。因此，自化學劑「斯爾法比利金得利克膿」發現以來，治療効果亦即呈一驚異進展，醫療範圍遂因而日益擴大

◎二十世紀新藥界卓拔製品得利克膿對於新舊頑強「淋症」「肺炎」以及化膿性各症皆能徹底治癒，百發百中，醫藥界正在讚賞採用，一經試服，便知偉効驚人……

五淋白濁・急性慢性淋症
肺炎・感冒・中耳炎・沙眼
腦脊髓膜炎・齒槽膿漏
扁桃腺炎・化膿性婦人症
一般化膿性疾患等症

片劑：三十片裝　一百片裝

東亞首創之斯爾法比利金

得利克膿

藥片

各大藥房均有出售

戰時常識講座　菲律賓羣島概況

呂宋羣島東北部、南呂宋、民答那峨二大島、及三千餘小島組合而成的一片群島、當十六世紀的時候、西班牙人發現這些群島、乃以西王菲利浦第二的名字名之、以做紀念、今日的菲律賓、是從那時候起的、菲律賓羣島的總面積共十一萬八千方哩、可是在一方哩以上的島嶼、不過四百六十六個、菲律賓群島分成三大群、一呂宋群島、包括呂宋島及民都洛島、二維沙亞群島、包括有三描智、宿務、保和、黑奴斯、班乃、巴拉望諸島、三民答那峨群島、包括民答那峨島及蘇祿群島。

群島的地勢、是全部山嶽、自南而北、縱貫各島、島上有不少的火山群、最著名的呂宋南部之瑪容火山（高九千餘尺）、活動最多次、極著名大、現在已變成死火山、次為塔爾山、在呂宋南部塔爾湖中、是一個活火山、其他諸島上的火山、有二十六座、內有十餘座都是活火山、群島因為地勢關係、沒有大河流、呂宋島上的加牙因河、邦邦牙河、與棉蘭老島上的棉蘭老河較大、呂宋中部有內湖、由巴石河直通馬尼剌灣、長僅十二哩、有航運之利。

群島的氣候每年分乾濕二季、乾季自十一月至翌年五月、多東北季候風、降雨甚少、十二月及正月二三月等月、為一年中最涼的時候、三四五月為暑期、自六月至十月、多西南季候風、降雨甚多、每當季候風轉換季、有颶風起於太平洋中、往成海嘯之患。

全島的人口共一千五十餘萬人、人種非常的複雜、以馬來人為主、又分為七族、文化高低互異、總數佔全人口百分之九十一、其次有摩洛人、尼格羅人、摩洛人居民答那峨及蘇祿島、尼格羅人居群島之內部、又稱小黑人、體格短小、為群島的原主人、外僑有日人、華人、西班牙人、美利堅人等。

菲律賓自十六世紀以來、為西班牙領土、在西班牙統治下有三百年之久、一八九八年自西班牙之手移歸美國統治至到現在成為美國在東亞的根據地。

菲律賓教育發達、全國小學最普及、人民不識字的很少、並且注重職業教育、所以遊民少見、大學有國立大學一、私立大學三、全在馬尼剌、各有學生數千人、菲島現行教育、多受歐風的洗禮、以英語為國語、人民完全為美國式之菲律賓人、固有的文化、已很少見。

菲律賓為農產國、農產品有甘蔗、煙草、馬尼剌麻、椰子、稱菲律賓四大產業、砂糖出產也很多、馬尼剌麻又名亞巴瓜、是菲島的特產、可以做纜索、帆布、需用甚廣、煙草輸出很多、我國所銷的呂宋煙、便是這裏的特產、果類有香蕉、芒果、木瓜、番[illegible]、菠蘿、蜜柑等、家畜有水牛、黃牛、馬、豬、山羊、綿羊等。礦物、有金銀銅鐵等、水產有各種魚類、以蘇祿群島的真珠、最為著名、工業、近年進步非常的迅速、與美國貿易最盛。

呂宋島有鐵道自馬尼剌北至仁牙因、宿務亦有短距離之鐵道、其餘交通專恃航路、群島間均有航路往來、外航路、以馬尼剌為中心與中國日本南洋各埠、及美洲、皆有航路往來。

菲律賓重要都市地點說：

馬尼剌　菲律賓首府、位於呂宋島西岸、瀕馬尼剌灣、巴石河流貫其間、位於河之北岸、有歐式建築的商場、係前西班牙人所建築、位於河南岸、有公園、圖書館、海岸砲頭、設備非常完善、所以交通商務很繁盛、輸出以砂糖、煙草、馬尼剌麻最多、人口三十萬、華僑約四萬人、在馬尼剌很佔地位、各國總領事駐此。

「甲米地Cavite」在馬尼剌之西南、瀕馬尼剌灣南岸、為菲律賓之海軍港。

三寶顏　在民答那峨Mindanao島西南岸、是群島南端的巨埠、有華僑七千餘人。

「布安閣」在本島北岸、為菲律賓島最初登陸處。

碧瑤　在呂宋北部山中、氣候涼爽、為避暑勝地。

伊羅伊羅　位於班乃島上、為糖業大城市、糖、麻、柏木、輸出甚多、華僑居此、三千人。

宿務　位於宿務島東岸、為菲島第二都會、商業甚盛、附近有小島曰馬克頓、乃一五四二年麥哲倫氏東來、為土人戕殺之所。

蘇祿群島　位於三寶顏西南、面積一千方里、人口十五萬、皆摩洛人、產珠貝、魚類、擁止六年、會遣使入貢、今受美保護、華僑多散居各島、從事漁業。（大九）

陽春白雪（西）

那麥的陽春白雪、也不過清清洛洛、年已過、待東風日[illegible]

稿約

凡關於學術、思想、文藝、史地、掌故、科學等稿件、未經他處刊登者、深所歡迎、登載後每千字約酬一元至三元。

滿映近聞

「龍爭虎鬥」試片以後、娛民映畫部是愈加對古裝片有了自信力因此繼「龍爭虎鬥」後、又有「國脂」和「瓔珞公主」兩片大概都在年前完成、至於今年的計劃雖不容我們妄測、但我們知道總能超過去年的、目前預定來年拍製的古裝片、已有姿倍的「娘娘廟」、也是有一個離奇的故事的劇、裏邊有三個女主角都是仙女下凡、並且都長得很美麗、一樣的多才多藝、至於三個不平凡的女主角將由誰來充任呢？目下卻在嚴選中云。

△馬豫馨導演的歌劇是有等手燕舞的合作便得了好評、張天賜導演所以起用馬徐維邦主演「夜」的意思大概就在這裏吧、此外除去周凋、還有沛克和曲傳英等演技卓越的演員參加、該片外景已全部撮完、目前正在趕拍內景、作為張天賜的第一部作品是令人注意的。

△滿映紀錄片「聖寺小姐」由[illegible]蒞濟國東京後、在松竹公司除拍戲外、並努力學習歌唱舞蹈、頗得松竹影評、不久又出演日本極有名的鈴木信子、據說她的成績十分優良、同李香蘭在東京國際劇場一度登台歌唱、她那宏朗的唱喉、清脆的音調、竟轟動了萬國千萬觀眾、成為紅極一時。

△滿映的第一部古裝片[illegible]

兒童睡眠的時間　。客。

初生　二十至二十一小時
六個月　十六至十八小時
一週歲　十四至十六小時
二至五足歲　十二至十五小時
六至七足歲　十一至十二小時
八至十足歲　十一小時
十一至十二歲　十至十一小時
十三至十五歲　九至十一小時

稿費待領

新年徵文稿費、業經結算清楚、凡稿諸君即請於六、七二日上午十時至下午六時持原章至本報會計課領取爲荷、芳名列左。

雲翔、止平、知微、娜、流心、厚子、知了、冷凡、慎、雲豪。

古今因果

佛說睡眠經云、過去迦葉佛時、有年少比丘、見一老比丘常好誦經、音聲鈍濁、自謂好聲、而言汝今聲如狗吠、時老比丘語言、汝識我否、我今已得阿羅漢道、年少聞已、惶怖自責、即向其懺悔、老比丘允之、但因惡言受狗身五百世、時有商人五百、將一白狗、共詣他國、中路歇息、狗盜肉食、商人斷狗四足、投坑而去、時舍利弗以天眼遙見狗身、飢困倒地、命欲垂死、即持缽食之、活其餘命、食已、歡喜、復為說法、七日而死、生舍衛國婆羅門家、字曰均提、年至七歲、舍利弗化令出家、為說妙法、便證羅漢、六通悉備、自見前身是餓狗、蒙師法食恩德、今得人身、並獲道果、自願盡身供給師須、永作沙彌、不受大戒、由其前生出家、持戒清淨、故此生得值釋迦如來、證阿羅漢果也。

儀因居士曰、甚矣、惡口之罪重也、彼年少比丘、譏誚鈍濁、而自感五百世狗身之報、假使不遇舍利弗救者、施食說法、其何能轉人身耶、又因其前世曾作淨戒之僧、故得值如來證果、所謂善惡之報、如影隨形、豈虛語哉、今世市井之徒、動以詈罵害人、而不知未來之果報可懼也、文中有佛名聖號、望閱者尊重保存、勿褻、爲幸。

生活漫談　瑞

人生的歷程、本來是波浪式的、有時高、有時低、高時就叫做得意、低時就叫做失意、任何人的生活歷程、不會完全平坦式的、所謂平坦式的生活、就是極無聊無意義的生活、餓了就吃、倦了就睡、如果人們的生活都是這樣的話、試問社會還像甚麼社會？人類的歷史、還有甚麼意義？因為人們的生活歷程、是循在不安定的情態中、在不安定的時候、要求其安定、安定了以後、要求其更安定、結果造成功了一部人類向上前進的歷史、因為人類的歷史是這樣造成的、所以有許多人說過、安定的生活、他們還是不滿足、好了求其更好、更好了求其極好、極好是無止境的、所以人們的努力奮鬥、也是為了若大的福祉而無止境的。

既知道人類生活的歷程是波浪式的、那麼、我們的生活不能只圖一時安逸、應該準備着經歷困苦生活的能忍能耐、尤其是在今日劇變的時代中、我們既真的認定了我們的福祉、也可說是大東亞的福祉、對當然要刻不容緩的來努力、來協同國家社會人群奮鬥、方今東亞大時代已俯臨長途、想去做人、如東還不知努力、那一定是苦惱。然而要解除這種苦惱、勢非努方法不可、這種方法是什麼呢？我的貢獻是第一要負起責任、第二要決毅敢邁、生活一天、就要負一天的責任、這種責任、就是做人的責任、做人的責任可分兩方面來說、一方面是對己的、一方面是對人的。對己的責任、我自己也要負得起、對人的責任、自己要負得起、所謂負得起、先要知道所負的責任、然後方把他擔負起來、對己有甚麼責任呢？對己的責任、可簡單的說就是作完善的人、這本是單之無甚高論的說話、不過做一個完善的人、究竟有幾個人能做得到呢？一個人能做到「事無不可對人言」的地步、就可說是完善的人了、要想做到「事無不可對人言」的方法那就是「律己」、或叫「修身」了。至於對人的責任呢？就是分我的精神財力、幫助別人的忙、社會本來是互助的、一個人的生活所需、都是社會所供給的、社會既供給我們許多生活上的需要、我們去幫什麼忙補社會呢？分我的精神財力、去幫別人的忙、幫社會大眾的忙、並且循規守法、這就是一個人對人的責任、無論是對人對己的責任、我們都是應該擔負起來的。

責任既然要負得起、就應當在自己的生活線上要決毅敢邁、不能祇圖生活上的一點波折、便自己退避畏縮、這樣所負起的責任也是不能收幸福的效果的、除非到了萬不能擔負的時候、雖欲勉強擔負、結果依然口聲子力氣、這時候也就可把責任放下、所謂放下、絕不是放棄責任的意思、是說暫時放一放、經過相當時期、再行擔負起來、亦然可以達到決毅敢邁的現象、好像疲勞的腳夫、放下重擔暫休息休息、亦給有力背起上征途。我們做人又何嘗不是這樣、責任先要負擔起、既負得起、最好更能決毅敢邁的走下去、這樣才是我們人生真正的生活呢！

遺失聲明　[illegible]

遺失聲明　第〇〇三一九〇號身份證遺失聲明作廢　濟南路六四號宋衛臣啓

遺失聲明　第〇八四九五八號居住證遺失聲明作廢　太平角一路十號姚少堂啓

遺失聲明　第〇五五一三〇號居住證遺失聲明作廢　孫秀蘭啓

遺失聲明　第二四八七一號居住證遺失聲明作廢　新民路二四八號郭修榮啓

遺失聲明　第二〇〇八一六號居住證遺失聲明作廢　河北路七一號附三八戶魏榮庭啓

遺失聲明　第二〇四一九號居住證遺失聲明作廢　東平路三七號徐恭甫啓

遺失聲明　第二七四〇二九號居住證遺失聲明作廢　大名路四〇號丁兆霖啓

遺失聲明　第三八三二一一三號居住證遺失聲明作廢　滄口仮橋村四八號高維玕啓

遺失聲明　第三三一一三七號居住證遺失聲明作廢　南仲家窪三三號葛本潤啓

遺失聲明　第〇四〇五九七號居住證遺失聲明作廢　榮成二路十六號[illegible]

遺失聲明　第一九一一五一號居住證遺失聲明作廢　小港沿大街四〇七號[illegible]

遺失聲明　第二六四九一一號居住證遺失聲明作廢　粵閩武鑑勳宿舍二九號[illegible]

遺失聲明　第一〇〇二九五號居住證遺失聲明作廢　安徽路二二號附二號田紹久啓

遺失聲明　第四三八七八〇號居住證遺失聲明作廢　石老人村二五〇號曲瑞衛啓

遺失聲明　第四三九九三六號居住證遺失聲明作廢　鄭張村五二號王先瑞啓

遺失聲明　第四二九四九八號居住證遺失聲明作廢　李村河北七號武國廷啓

遺失聲明　第四四〇二九六號居住證遺失聲明作廢　石老人村八〇號曲瑞祥啓

遺失聲明　第四二九五二〇號居住證遺失聲明作廢　李村鎮河南二六號東發成夥友王敦本啓

遺失聲明　第四四一三九六號居住證遺失聲明作廢　張村區枯桃村一七〇號曲修興啓

遺失聲明　第〇五〇五四一號居住證遺失聲明作廢　大沽路十一號內六號劉荷武啓

遺失聲明　第四四一三七三號居住證遺失聲明作廢　宋家下莊十一號宋衛秀啓

遺失聲明　第四三〇七四八號居住證遺失聲明作廢　李村南莊四五號徐明亮啓

招遠路五十一號　電話三一七一番
青島家畜醫院
◎犬馬診療　經驗豐富
◎門診出入　收費低廉

華振氏藥房
本藥房聘有專門藥劑人才調製各國處方所用藥料均選上乘按方調劑準確精良決不以贋品誤人以重道德諸名各國成藥化學藥品及化妝用品等無不俱備定價特廉如蒙惠顧無任歡迎
山東路二十七號電話二四〇三四號

印刷
活石寫膠凸版　真版
新式紙盒　精美日曆　五采商標　代製銅凸凹版
製造

青島新民報印務局
青島奉天路二二四號
電話(3)〇〇九一番　四一九番　四二〇番
營業科目

箭刀肥皂
去垢迅速　經濟耐用
特價每元五塊（每人限購一元外埠恕不郵寄）
贈品已完新年起不再奉贈
永泰昌　青島李村路三三號

張萬年醫師
皮膚花柳專科
對近治淋病及電子療法[illegible]
花柳淋初起久患屢治不愈絕對負責根治也
電氣療法　免疫療法　化學療法
張萬年醫師診所
電話[illegible]

三鞭保腎丸
每盒一元五角　每打十五元
青島經理處[illegible]　濟南二馬路大同志
買一盒送一盒

精神戒煙
照常吸烟　見烟自煩　三日見效　十天斷癮
◎廣告欺人　◎天誅地滅　◎限期戒絕　◎保無痛苦
本品已經呈請中央衛生署化驗[illegible]
青島總經理　北京路天合益藥房　電話二三八六六號
濟南張學子藥房　膠縣宏大藥社經售

本社開幕以來荷蒙各社員匡贊營業日趨擴展良深感謝兹為便利社員存款等無不竭誠辦理凡各種存放款及零存整付儲蓄輔助小本經營者并代理火險人壽保險業務今為台東鎮設立辦事駐在所辦理放款特在台東鎮設立辦事駐在所本社辦事手續敏捷利息特別從優惠顧無任歡迎如蒙
青島金融合作社啓
社址　肥城路十四號　電話二七七三九號
台東鎮辦事駐在所　台東鎮商務會內

三井物產株式會社青島支店
本店　東京市日本橋區室町二丁目一番地
支店、出張所　倫敦、漢堡、巴黎、紐約、桑港、西雅圖、孟買、曼谷、新嘉坡、巴達維亞、泗水、馬尼拉、先布、香港、廣東、汕頭、廈門、福州、上海、漢口、南京、天津、北京、大連、安東縣、牛莊、奉天、新京、哈爾濱、京城、仁川、釜山、平壤、台北、高雄、其他海外及日本各重要都市。

營業科目
一、雜貨：砂糖、木材、啤酒、洋紙、膠皮輪、毛皮、毛織品、煙草、膠皮、紡織品、海陸物、鹽、牛肉、工業原料及其他雜品
一、機器五金：電氣、鐵管、紡織、礦山、鐵道用器械器及附屬品材料
一、土產：落花生、生油、生餅、肥料、小麥、麵粉、米、棉子、獸皮及他雜貨
一、當灰：磷油類
一、水火海上保險代理店

電話：支店長室二四六八、庶務五一六二、雜貨二五三一、機械五金二五四一、土產二九四四、石炭二八九一、船舶受渡五一六三、保險三六六四、凡納二〇四五、勘定二五七二

中南貿易行
黑白鐵管　工業原料
偉大罐頭　零躉批發
浙江路七號　電話（二）六二九六

滋養軒廣告
滋養牛奶糖　滋養櫻花糖　各樣餅乾　西式糖菓
山東路一六九號　電話二二四八三號

寶明晶石眼鏡行
青島天津路東首　電話二三六八七
營業　勞山茶晶。墨晶。水晶各種晶石眼鏡。
出品　養目平光。近光。老光。散光。斜光等晶石眼鏡及各式鏡架。
輸入　歐西名廠出品各式夾白。赤金鏡架鏡件。
保障　立給正式保單以證貨品真偽如有不敷保單原旨時退貨還錢。
榮譽　民國二十二年鐵展會給予優等獎狀及二十三年二十四年。青鐵展特等獎狀。

大阜銀行
本行辦理銀行一切業務及倉庫貨物抵押事宜手續簡便利率克己除烟台濰縣海州已分設支行辦事處外所有天津濟南周村德州濟寧博山周村各地亦均可通匯收交從廉如蒙賜顧無任歡迎
青島總行　電話　經理室二一七九九四　營業室二〇九九二二　出納室二一四三九　倉庫課二一四三九　大港倉庫二〇三六四　小港倉庫二八八一七　夜間用電話二一七九九五

買一送一　強腎固精丸
主治　男子腎虧　房事過度　少年誤傷　四肢無力　見色流精　身體虛弱　生殖無能　發育不安　夜不安眠　子嗣絕望　夢遺滑精　神經衰弱　腰酸背痛　神志恍惚　隱痛暗病　陽痿早洩　精寒精濁　頭暈眼黑　記憶不良　諸虛百損
優點！　本藥效力比市上普通補腎丸效速三倍以上藥性和平不寒不燥味甘易服多秋大服用最爲合宜無病服之頗能精壯陽補腎成爲男子之良藥也每盒二元每打廿元現爲提倡起見買一送一
青島總代理　北京路天合益藥房　天津路膠東大藥房　金泰路美華藥房　膠州路杏林藥房　東鎮德古藥房　山東路廣安藥房　滄口同義堂　膠縣宏大藥社均代售

永華齒科醫院遷移聲明
本院因修理房屋已由天津路遷於山東路中市二三二號金星大藥房內照常應診此啓
院長劉永華

淋病專科　公利診療所
[illegible]
淋病　淋病為何難治、此問題已經過世界各國專家討論、[illegible]
花柳淋病　初起久患　屢治不愈　確保斷根
凡各界同胞身患梅毒之症、花柳淋病梅毒下疳[illegible]
診所　青島北京路西首六十六號　時間上午八時至下午十時止　張延年大夫啓

海狗強腎丸
增加身體健康　增加兒女的生育
[illegible]
定價　大瓶三元　小瓶一元五角（廣東慎之堂出品）
加五送貨　凡購一瓶加送一瓶（賣一打送半打）
青島　廣東藥品商店總經理
[illegible]

康勳臣　固精補腎丸
△夢遺滑精　△腎虛早洩　△一盒即愈　△三盒斷根
專治男子氣虛腎虧先天不足後天虧損陽萎不舉舉而不固見色即洩久敗夢遺[illegible]
每盒一元五角每打十五元

康勳臣　調經養血鳳凰蛋
此蛋專治婦女經血不調月經前後[illegible]
每盒六粒一元四角

婦女　白帶（康勳臣製白帶聖藥）
當日見效　兩盒斷根
康勳臣　花柳清血消毒丸
專治花柳梅毒[illegible]每盒一元五角
北京路長春堂　山東路長春堂[illegible]

康勳臣　婦女通經化血丹
獨門秘藥化瘀仙丹專治婦女經閉不通[illegible]
青島總代理　北京路天津路大合益藥房　東鎮膠東大藥房
▲山東路長春堂主誠號　▲北京路長春堂　▲膠州路杏林藥房　▲四方子振華號　▲博山路福盛號　[illegible]

專科性病　大川醫院
一失足成千古恨
男女性病　徹底剷除
根據科學療法　促進人類幸福　解除隱疾痛苦
主治「男子」遺精早洩　陽萎陰冷　健忘怔忡　生殖機能　發育不全等症
「女子」下崩　漏虛損　經病帶　久不受孕　及各種子宮病症
尋花問柳固非正道但人生社會百業競爭在交際場中實所難免既不能免偶然興狂又不能保障花柳之症不染於身乎況世界文化日進人智愈高性慾之關鍵早經解放是以統計國民所患病狀花柳性病約占十之七八此病傳染雖不能殺身然療之不當求醫誤則一失足成千古恨其痛苦之情不堪言狀也花柳病院青市林立然設備完善能為社會同胞根本謀幸福者確屬寥寥本院有見及斯特備歐西新式各種電机療治驅除花柳性病奏效神速確能為病者即日解除痛苦也如不相信請臨試之
專科性病　淋病花柳
診療時間　上午八時至下午十時止